時報

中華民國念五年八月十九日星期三

今日隨報附送號外畫報一張

今天本報二大張本埠另加本埠增刊半張售國幣三分四厘

第一萬一千四百七十號

內政部登記證警字第三二三號

時報廣告刊例 [illegible]

時報每星期日附送圖畫時報

定報價目 本埠及日本一個月一元 三個月二元九角 六個月五元[illegible]角 九個月八元四角 全年十一元 南洋歐美一個月二元四角五分 [illegible] 電話九七一三三 電報掛號二一五一四 [illegible]

報喪

胡梅[illegible]先生之老太太韓太夫人於八月十八日下午二時五十分壽終內寢謹擇於八月十九日下午五時大殮謹此報聞

法租界拉都路三五七弄永安別業四一號 胡宅帳房謹具

正中書局

高中教科書

二十五年新課程標準適用（修正標準本）

教育部審定 公民 葉楚傖 陳立夫 孫本文 薩孟武 齊魏成 阮毅成

第一冊：社會問題　第二冊：政治概要
第三冊：經濟概要　第四冊：經濟概要
第五冊：法律大意
各冊實價四角四分

建國 公民 葉楚傖 陳立夫 廖成一 薩孟武 齊魏成 阮毅成 劉國鈞

第一冊第三冊 已出版各四角五分
第二冊第四冊 秋季開學前出版

依照二十五年修正課程標準編輯，全四冊，第一冊社會問題及政治概要，第二冊經濟概要，第三冊法律大意，第四冊倫理大意，供五學期之用。取材力求新穎，思想力求純正。學理與事實並重，啓發學者之自覺心，確定學者之人生觀，養成學者復興民族之責任心。凡建國及解決社會問題之基礎知識，本書無不作最確當之發揮與論斷。

教育部審定 軍事看護學 余德蓀 薛德焴 二冊各六角四分

取材適於實用，文字簡潔明白，理論淺顯確切，插圖殊為豐富。先述護士基本知識，繼述隨軍服務知識技能，最後論述醫療藥物上的一般問題與方法，俾平時服務於家庭社會之應用。

建國 三角學 余介石編 全一冊 已經出版 六角

依照二十五年修正課程標準編輯。對於重要關鍵，特為提出，對於初學者易忽略處，更特別注意。前後關聯之處，亦時時揭示。附表多種。

建國 平面幾何學 居秉瑤編 全一冊 已經出版 七角

依照二十五年修正課程標準編輯。系統精密完整，理論謹嚴透徹，文筆則殊淺明易解。其過於高深之原理，從略。對於軌跡及作圖，各設專章，作較詳之敘述。例題及習題，均至確當。

國文 葉楚傖 汪懋祖 [illegible] 等編 六冊 第一冊五角二分 其餘各六角

本書第一第二兩冊以精讀為綱；第三第四兩冊以文學源流為綱；第五第六兩冊以學術思想為綱。除第一學年供文章體製訓練外，第二第三年均依照作者時代先後，由古代順序選至現代，俾讀者易明我國固有文化之特徵及其流變。一二冊[illegible]；三冊所選自周秦至唐末，四冊所選自宋起至最近，各篇於表示文學演變之中，仍力求適合教科書體裁；五冊正文二十八篇分五組，六冊正文二十六篇分五組，其有可以互相印證之篇章，俾大附入各篇各組或全冊之末，供參考。全書選文，各附「作者」「題義」「註釋」及「習題」等。

建國 代數學甲組 尹國鈞編 全一冊 秋季開學前出版

依照二十五年修正課程標準編輯。用圖解說明各種極限符號意義。習題主旨在說明定理應用，養成思考能力。材料活潑精當。書末附表兩種。

建國 代數學乙組 尹國鈞編 全一冊 已出版六角五分

依照二十五年修正課程標準編輯。由淺入深，循序漸進。習題甚多，半附答案於卷末。教材具伸縮性，教師有活用之便。書末附表兩種。

建國 解析幾何學 余介石編 全一冊 秋季開學前出版

依照二十五年修正課程標準編輯。材料取捨精當，理論實用無偏。教材排列，對於理論次第心理程序皆所不背。指示詳明，習題豐富。於重要所在、及易於忽略處、前後關聯處，特別注意。

自然地理 王益厓編 全一冊 實價八角

外國地理 王益厓編 全兩冊 上冊九角六分 下冊九月初出版

本國史 羅香林編 上冊一元四分 中冊八角

外國史 耿淡如編 全三冊 上冊五角六分

生物學 鄭勉編 全二冊 各四角八分

衛生 陳雨蒼 薛德焴 一冊五角二分

正中書局各種教科書由上海龍章造紙廠供給紙料完全國貨

審定本 小學教科書

依照本年七月十四日教育部普字第5一〇〇〇〇號訓令，初小國有之學級，如早已採用社會、自然、衛生三科教科書者，仍得沿用至讀畢全書時為止。下列各科教科書均經審定，仍極適用。

科目	書名	審定執照號數	著者	實價
國語	復興初小國語教科書	審字第七號	沈百英 沈秉廉	前四冊各六分 後四冊各七分
國語	復興高小國語教科書	審字第十一號	丁[illegible] 趙欲仁	四冊各八分
常識	復興初小常識教科書	審字第十五號	徐映川 徐[illegible]	前四冊各六分 後四冊各七分
社會	復興初小社會教科書	審字第十二號	馬精武 王[illegible]成	八冊各六分
社會	復興高小社會教科書	審字第三十五號	顧[illegible]	四冊各一角〇五
社會	復興高小公民教科書	審字第五十四號	[illegible]	四冊各四分半
社會	復興高小歷史教科書	審字第三十七號	徐映川	四冊各六分
社會	復興高小地理教科書	審字第三十六號	馮達夫	四冊各六分
自然	復興初小自然教科書	審字第二十一號	宗亮寰等	八冊各六分
自然	復興高小自然教科書	審字第二十六號	周建人等	四冊各六分
自然	復興初小春季自然課本	審字第六十九號	周建人 周昌壽	四冊各六分
自然	復興初小衛生教科書	審字第六十號	沈百英	八冊各四分半
自然	復興初小春季衛生課本	審字第六十四號	宗亮寰 周建人	八冊各四分半
自然	復興高小衛生教科書	審字第十四號	程瀚章	四冊各七分
算術	復興初小算術教科書	審字第二十四號	許用賓 沈百英	八冊各七分
算術	復興初小春季算術課本	審字第六十五號	[illegible] 沈百英	八冊 前四冊各六分 後四冊各七分
算術	復興高小算術教科書	審字第二十二號	顧[illegible] 鄒[illegible]	四冊各八分
算術	復興初小春季珠算課本	審字第六十六號	宋文藻 沈百英	二冊各七分
音樂	復興初小音樂教科書	審字第七十二號	沈秉廉	四冊各四分半
音樂	復興高小音樂教科書	審字第十六號	沈秉廉 [illegible]	四冊各四分半

七月一日起 減低定價 十足發售

商務印書館出版

盛名豈能倖致

具有真實功夫者，人始敬之慕之。於運動然，於香烟亦何獨不然。使館牌香烟品精質良，故人皆愛之稱之，其盛名初非倖致者也。

使館牌

超等老牌名烟
售價特別公道

CPA 20

國民政府軍事委員會禁煙委員會總會通告

[illegible]

教育部立案 司法院特許

持志學院暨附中招男女生

大學部（系別）[illegible]（報名）[illegible]（考試）[illegible]

中學部（班次）[illegible]（報名）[illegible]（考試）八月三十、三十一日兩天 [illegible]

中華書局最新出版

國民大會參考資料

國民大會之召集，為日無多，但其性質如何，職權如何，組織法與選舉法又如何，以及立法院憲法草案中討論國民大會之評論及各專家對於此會之意見，本書詳載無遺。

▼耿文田編 定價一元 現售特價只收七角（外埠函購郵費五分）

本書第一編載金鳴盛、張知本、薩孟武諸氏關於國民大會之論文十餘篇；第二編載高一涵、陳茹玄、周鯁生、孫科、胡漢民、王用賓、王搏唐諸氏對於立法院憲法草案國民大會之意見二十五篇；第三編載立法院憲法草案、擴大會議、張知本、吳經熊等憲法草案對於國民大會之條文等，及孫科抗日救國、挽救危亡兩提案對於國民大會之主張；第四編附錄大會組織法及代表選舉法等法規。

金鳴盛著 **五權憲政論集** 定價一元五角 特價一元零五分

（丙378）

中華書局發行所
上海河南路福州路口

開學用品

不碎石板	鋼筆筆尖	自來水筆	筆墨硯台	算盤規尺	書包書夾	動植掛圖	複印用具
石筆鉛筆	各色墨水	活心鉛筆	墨盒紙鎮	畫具顏料	各種抄簿	新地球儀	嘉禾風琴

◆品類繁多 分部陳列 歡迎選購◆

中華書局謹啟

（丙366）

國立中央研究院社會科學研究所出版
自第六卷第一期起 改由本館總代售

社會科學雜誌

第七卷 第二期

論季節指數……袁玉濤
清苑的農家經濟（中）……張培剛
中國自來水業經營概況……任培元
國內社會科學研究題目一覽
書評（二則）……巫寶三等

零售每冊四角五分 預定全年四冊一元八角（國內郵費在內）

商務印書館總代售

中英菓子鹽

本品為最適合衛生健身之飲料。晨起冲飲一杯，神清氣爽，開胃滌煩，凡肝火旺盛，頭痛，胃呆，口臭，目赤，面發瘰癧，以及大便閉結等，服之均有特效。

中英大藥房發行

防癆強肺

秋風多厲。易受感冒。咳嗽不已。積久成癆。年幼肺弱。治療宜早。

「唐製止咳補肺麥液精」

強肺防癆專治老幼咳嗽氣喘痰寒肺弱久咳尤見奇效

中英大藥房發行　上海四馬路

Hormspermin

賀爾賜保命

睪丸賀爾蒙製劑

久蒙新醫學界採用，推為此類製品中功效最偉大之國產出品。

主治：早衰之[illegible]．神經衰弱．腎虧腰痠．性器官衰弱．對於戒烟過程中所起之失眠遺精其他紛亂現象．用本品輔助治療．有事半功倍之效．丸劑內含有營養素．尤有滋補腦神經之功．

上海新亞藥廠製造　各藥房均售

NO. 76

惟此力弗肝才是各種貧血之唯一對症良藥。

各大藥房均有出售

上海信誼化學製藥廠監製

醫學周刊

吳鐵城

二十四小時心臟的工作能力

心臟在二十四小時以內之工作為二萬一千立方瓩即等於將三個體重七十瓩之健康男子由三百尺高之鐘樓由底層推送至塔頂

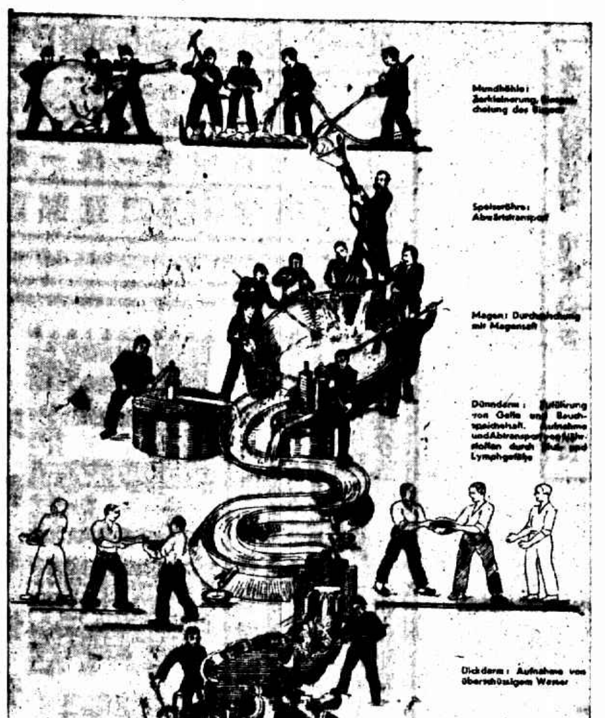

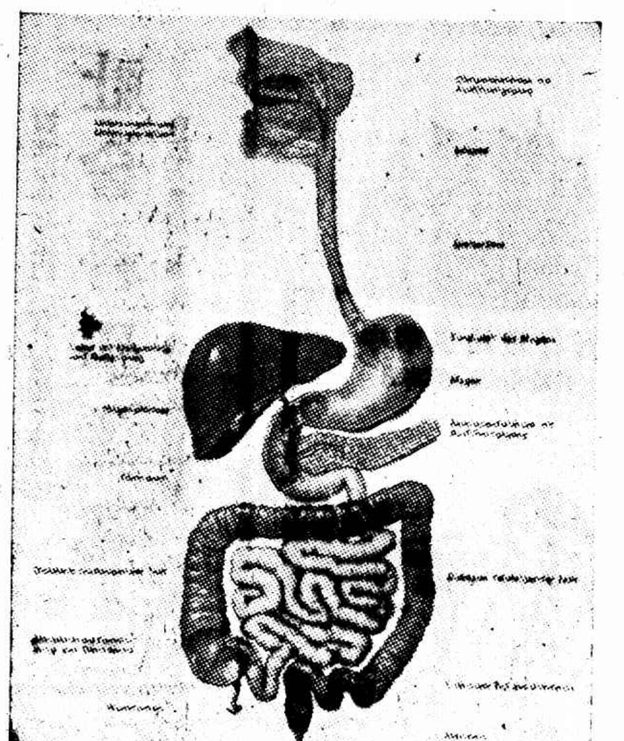

危險！危險！

易患腦充血症

—大都市中有高等職業者—

如何預防血管疾病？

（丁惠康）

自胡展堂氏患腦充血症在粵逝世後，最近本市社會局長吳醒亞氏，亦因同樣病症，在牯嶺逝世，老成凋謝，實為黨國損失，此項血管疾病，世界各國，患者極多，以德國疾病死亡統計而觀，每十萬人中，因傳染病致死者為三十九人，肺癆為八十七人，癌腫為九十八人，其因血管疾病而致死者為二百零七人，其統計遠過於一切疾病之上，蓋本病之早期診斷，頗為不易，益以社會文明日進，人事愈紛，嗜好益多，在在足以釀成本病於不知不覺之中，而心臟為人體內最勞動之主要機官，為全身循環血復之中心點，二者有極密切之關係，如血管發生病理變化時，即可引起心臟機能之不完全，此種不良現象，大多發現於四十與六十歲之間，在大都市中有高等職業者，尤有險惡之比例，如維也納之醫師，患有血管疾病者，佔百分之三十四•二五，而其他人民僅佔百分之十五•八四而已，總之，本病患者之所以衆多，由於體內之石灰變化，致引起腦猝腫•心猝腫•血管硬化•血壓變化•腎萎縮諸症，此種機能消耗，為死亡之最大原因，預防之方，祇有節省體力之消耗，消滅諸種病症於無形，補救之方，則祇有早期檢驗，最為妥善，蓋此項檢驗能將心臟之動作，自動的攝成影片，可得一極正確之診斷，而知所預防也。

活食物

（志澄）

活食物者何，即食物之未行變質，而未消失其生機者，例如荳類及麥之有發芽能力，皆得謂之活食物，而此種活食物，亦即為吾人營養上所需要之健康食物，其關係於人之生命健康，至為重大。

動物界之對於食物，大抵以新鮮為原則，以牛馬言，如餵養者能給以新鮮之草料，則可生活至六十年之久，但若給以枯萎之草料，則其生活期即將縮短至二十五年，倘放之原野，聽其食鮮草，則仍可保持其六十年之生活期，新 食物與生命長短之關係，於此可知，他若貓之與鼠，燕之與蟲，鷄之與蟻，亦皆以活者為其美食，蓋食物之變質者，食之無益，即蠢然之動物界，似亦已默會於心而知所取捨。

號稱萬物之靈之人類，對於食物，獨加以矯揉造作，至今且愈演而愈烈，以為時代進化，非此不足號稱文明食品，而不知食物之造作愈甚，則其喪失本質者亦愈多，而違反活食物之原則，影響於生命健康者，自不待言，如以吾人日常主要食品之米而論，糙米為完全之活米，食之最為有益，半搗米尚稍有維他命B之存留，若白米則完全為死米，乃一般人無不以白米煮飯為軟熟而易下嚥，而於糙米則無有過問，寧非咄咄怪事。

吾人觀於動物界之以新鮮活食物為食物，而得保持其固有活期，亦之生可憬然知所悟，吾人之活食物，簡單言之，即不外完全之穀類，及新鮮之蔬菓，人壽本可百年，吾人之生活，苟能一一適合於健康之條件，而復能以活食物為原則，則百歲之壽，又豈難致哉。

大衆呻吟

感謝的呼聲

從心辦底發出

健康勝過一切財產　青菜白飯人生一樂

天龍

每年尤其是夏天，我總得生一次病，在過去的幾年，病中的苦況，早就和雲煙過眼一樣的淡然忘懷了，可是在今年這般炎熱的天氣，他老人家（病）毫不客氣又來這一套舊課重溫的頑意兒，身上發了一些熱不想飲食，舌苔發厚，腹部漲滿，週身自然乏力，辦事也當然是不可能的了。內部尤其是腹部，既然不聽指揮，自然要發生問題了「欲攘外必須安內」這是一句至理名言，試忠我區區一個血肉之軀，在某一部分發生了匪變（病）一時沒法，自然只能全體投降，暫時隔離一切，屏絕聲色香味諸緣，踏進了一家設備比較妥善的醫院裏。

我不說醫院怎樣設備，和管理是否週到，此時只幻想着青菜白飯的香味，倘使有碗京冬菜炒豆腐，那就更妙了，可惜此時吃的，雖是雞汁牛茶烘烤過的麵包，卻全然食不下嚥，或竟是毫無味道，可見天下同一事物，全憑境由心造，在平時並不希罕什麼青菜豆腐，但在此時想來竟像神仙食品，所以覺得世間萬事，惟有生病最苦，健康最樂。

其次，我看見院中的白衣護士，每天來為我早夜灌腸二次，一些不嫌什麼，雖然這是一種救護的職業，但我覺得她們是無形地戴上了最神聖的衣冠，我感謝她們一片的和顏悅色

願大衆脫離醫藥

（編者）

醫藥刊物之主旨，夫人而知之矣，又何贅為，但觀夫今之各種醫藥刊物，莫不轟轟烈烈於其始，而奄奄忽忽於其後，此非編者之因循苟且，蓋醫藥刊物之在吾國，實較任何刊物為難，不惟環境使然，亦事實使然，此亦人人而知者也。

本刊之意旨，不僅在闡發醫學之眞理，及新藥之介紹，同時尤在使讀者人人知「人體」內之一切，蓋讀者倘能於人體內之一切，洞悉無遺，然後方可知如何脫離醫與藥耳，此則本刊於此發刊之際，所樹為鵠的期共努力以赴之。

本市舉行第一屆 防癆X光集團檢查

每星期二六舉行　由申報館登記

據現代最新防癆規例，須將不自覺性及潛伏性肺癆，在自認健康者，早期檢出，施行治療於未發病時，最為有效，惟肺癆初起，症狀極微，頗難鑑別，非用X光檢查，實難得一準確之診斷，因此貽誤病機，為例甚夥，本埠虹橋療養院院長丁惠康博士，特採用各國最新光X集團檢查方法，每星期二及六上午，在大西路四號分院，各舉行檢查一次，凡團體或個人，每人僅須納費一元，自即日起祇須向申報館購檢查證一紙，按照登記時刻前往，即可隨到隨檢，此項檢查，在我國尚屬創舉，有裨市民健康實匪淺尠。

上海南洋藥房

本藥房為社會服務　卅餘年如一日　唯一的條件是　選貨精良　價格低廉　服務週到

歐美各大名廠出品　搜羅宏富　無美不備

自製各種良藥　含量準確　功效宏偉

地址上海南京路五〇六號

電話　總務處九二七九二　批發部九三六九三　營業部九三九四六

長命牌

繁草不除　則害禾穀

維他賜保命

補針　補丸

蔓草繁生，有損禾穀，疾病侵擾，有害人生，要平時維護得法，則諸患自能袪除，而消弭於無形矣。常用維他賜保命，既能預防百病，又能主治后列各症，因其中所含充分之維他命與荷尔蒙及多種有機精素，有天然生理治療作用，故其功效實不平凡，願我國人，勿以尋常補品視之也。

主治　神經衰弱　未老先衰　白帶不育　腰痠背痛　腎虧遺精　經水不調　腦弱失眠　糖尿軟骨　宮冷奶乏　肺病血虧　胃呆便結　補助戒烟

上海信誼化學製藥廠監製

各大藥房均有出售

既有疑似痢疾之症象　即應預防痢疾之發作

秋令……溽暑未消，望冷雜進，當斯時也，痢疾流行！

往往……腹起絞痛，腸作鼓鳴，屢屢如廁，瀉而不暢，此乃疑似痢疾之症象！

安痢生　痢疾丸

係有機化合之碘劑，具治痢防痢之神功！

疑似痢疾　可防護作　已患痢疾　早服早愈

既有疑似痢疾之症象　即應預防痢疾之發生

上海五洲大藥房發行

財部准許 各省省銀行發行輔幣券
每省暫發二百五十萬全國通用

本埠訊、自財政部施行新幣政後、各省市民對於法幣信仰甚爲堅固、茲以內地農村所需輔幣及毫洋已相繼集中、籌碼方面需要甚殷、故各省省銀行紛紛呈請財政部、准許發行輔幣券、以資普遍應用、現悉四川・安徽・山西諸省已蒙照准、每省暫發二百五十萬元、分一角・二角・五角三種、其色樣大致倣效中國農民銀行之輔幣、江蘇已經發行、此外湖南・湖北各省、亦將准許發行、一俟中行自設印刷鈔幣事竣後、再陸續收回、關各該省銀行輔幣券、全國均可通用、

入秋雨水勻調 今年棉產豐收
預計有一千六百萬担收成

本埠訊、我國棉花產量、自經全國經濟會棉業統制會、在各省普設棉產改進所、積極指導農民改進種植以來、年來產量大增、今歲入秋之後、秋雨淖綿、各省棉花均可望豐收、預計有一千三百萬至一千六百萬担收成、

浙花抵滬 浙屬餘姚一帶棉花、爲我國棉產中最早成熟之棉花、但範圍頗小、全部產額僅達五十餘萬担、但較去歲三十萬担收成、已增加二十萬担、該項花樣、業於十七日晨運滬、質量俱佳、已分售各廠家、最高價爲四十元、(舊秤)若照新度量衡制計算、則每担約合三十餘元、在一星期內、預定有十萬担運滬、如市價平穩、紗花價帶可望平衡、

滬粵匯價已恢復常態
中國銀行掛牌爲六百九十元
中央銀行將運大批輔幣赴粵

本埠訊、中央銀行粵分行成立事、已積極進行、該行現已應粵省人民之要求、運大量法幣、救粵應用、在該分行未成立前、由中國・交通代表行使、廣東方面之工商界、對於十進制度之新輔幣券、十分歡迎、對於一分・五分・十分・二十分之新輔幣尤饒興趣、現亦正由中央造幣廠趕鑄、在本月底運往、至現在廣東毫洋與大洋之匯兌比例、現尤見接近、今日中國掛牌已爲六九〇元云、

財部通令三區稅務局 抽查印花稅事務

◎南京十八日電、財部以印花稅票、改由郵局代售後、抽查印花稅務、向由各省印花菸酒局辦理、惟湘贛鄂豫川五省印花菸酒稅局業經裁併、所有該五省境內抽查印花稅事務、自應由各分區稅務管理所及稅務分所、各就轄境分別切實執行、現特通令湘贛鄂豫四川三區稅務局遵辦、

財部查禁 渝市交易所

◎南京十八日電、財政部據報、渝市有投機之徒、組交易所、以買賣申票、形同賭博、現已令飭川財政特派員查明制止、

鎮海查獲 偷運米糧出口

鎮海訊、鎮海縣禁止米糧出口、早經奉有明令、乃第六區奉西鎮新碶頭有奸商戴米號主虞雲林、近竟串同船戶徐載生、將大批白米偷運出口、售與某國人、其交貨地點乃在定海屬岱山附近東沙角洋面、每担價值九元六角、較之當地每担六元八角之售價高出二元八角之多、若輩獲利甚厚、十六日被人偵悉、向大碶公安局告密、該局即派便衣長警馳赴沿海地帶查緝、果在徐載生帆船內抄出白米六十二担、連船扣留、呈報張縣長核辦、

張嘉璈等離牯返京

◎九江十八日電、牯嶺電話張嘉璈十九日乘輪、鄒秉文乘輪、離牯過潯赴京、翁文灝定十九日乘輪赴京、陳光甫二十一日離牯由潯飛滬、

中日貿易協會 舉行第四次理事會
審查新會員資格

本埠訊、中日貿易協會、於昨午四時、在江西路該會會所舉行第四次全體理事會議、到我方理事徐新六・榮宗敬・宋漢章・虞洽卿・錢新之・李馥蓀・劉鴻生・周作民(徐代)・俞佐廷・林康侯、日方理事船津辰一郎・吉田政治・卜部・卓江・山本武史等十四人、由徐新六主席、秘書長士爾相紀錄、開會後首由主席報告、繼即審查中日新會員申請入會之資格、至五時許散會、又悉日華貿易協會日方理事油谷恭一來滬、觀察該會會務業已事畢東返云、

上海銀行投資十四萬 舉辦浙省桐油貸款

本埠訊、上海銀行鑒於浙江省錢塘江及甌江流域各縣、桐林事業發達、桐油產量極衆、爲投資農村扶助發展國產桐油生產起見、決以十四萬元辦理浙省桐油貸款、已由該行農業部派員前往該省產桐區淳安等十縣、先行從事調查植桐數量、桐油產量及其品質、俟該員返滬報告後、即開始撥款接濟貸放云、

中央銀行粵分行 內定鄒沈任行長

本埠訊、中央銀行廣東分行即將開幕、現經內定國華銀行董事長鄒敏初任行長、另以現任廣東省銀行行長沈載和任副行長、聞中央銀行以廣東爲南華要區、且將來可由粵分行聯絡廣西・雲南・貴州諸省及香港、於國際貿易發達有關至鉅、故將設立發行分局、調度法幣運用、並將劃粵分行爲西南發行事區云、

本屆法國會成績 通過新法律六十一件

◎巴黎十七日哈瓦斯社電、本屆國會前於六月五日開幕、至本月十二日休會、前後歷時七十天、共計通過新法律六十一件、分類言之、關於財政賦稅者五件、關於政治及社會者二十件、關於經濟事務者十六件、關於軍事者六件、關於行政事務者六件、關於殖民地者八件、關於次要、零星兩件工作者勤、於此可見一斑、[illegible]

關於財政賦稅者
(一)六月十四日所通過之法律、規定[illegible]

關於政治社會者
(一)六月二十日所通過之法律、規定[illegible]

關於經濟軍事者
(一)八月十三日所通過之法律、[illegible]

英國輸出貿易旺盛

◎倫敦十七日路透社電、七月份英國輸出貿易、其旺盛爲一九三[?]年十一月以還所未有、輸入貿易亦源源增高、本年首七個月內入超已達英金一八五・八一五・〇〇〇鎊、較諸上年同一時期增二〇・八二五・〇〇〇鎊、較諸一九三四年同一時期增二二・二八・〇〇〇鎊、七月份輸入共值六八・七三一・〇〇〇鎊、較上年同月增六・九六[?]・四九二鎊、輸出共值四〇・〇八五・九二二鎊、較上年同月增三・六四二・四七二鎊、

中臘友好條約 臘政府已正式批准

◎南京十八日電、外交界息、中臘友好條約、前經我駐英郭大使與臘國駐英公使撤倫、於本年六月廿五日在倫敦簽訂、玆悉該項友好條約、業經臘政府正式批准、聞我方俟經過立法程序後、即可呈請國府批准、

虛無夫人（八八）
慎言

第五回　泛輕舟湖上慰叔家　送行客車中驚邂逅

前情縮記 [illegible]

雲卿見說，兩道濃眉蹙一蹙，心中也不知是欣慰，是慚愧，只覺得今天湖樓安慰她，不能略解她的愁緒，仍是很抱歉的。立瓊見他無語，也沒話可說，仰頭望着月亮停了，好一會，才道「現在已是不早了，我們可以回去吧？」雲卿意中，很想再留立瓊在湖上多盤桓一會。只見立瓊穿着很薄綢衫，夜深露重，衫袖給湖風吹得鼓了起來，立瓊不時掠着額上短髮，縮聳[illegible]似不禁湖風侵襲。雲卿見她如此，也不敢強留，只說道：「現在要駛回一碼頭，很是近的。」說着，吩咐船夫把划子駛了回去。到得碼頭，雲卿要送她回去，立瓊一力阻止道：「你回到旅館去吧，我自己回去。」雲卿不肯，一直送一程，在路上僱好車子，看立瓊上了車，一個人才步行回去。

到得旅館，心上非常不好過，覺得一個人與遇到立瓊這種[illegible]過，是很不幸的！我由上海趕來，原想安慰她，今天晚上這種情形，我所說的話，不但不能解他煩悶，反要添他惡緒，我的口才太不中用了？不曉得立瓊能否理會我的意思！這一晚雲卿在旅館，輾轉想了一晚，不得好睡。第二早起來，原想再約立瓊湖游一天，在旅館吃完點心，剛要去找立瓊，侍役送進立瓊一封信來。上面寫道：「昨晚湖上之游，得聞高論，無聊人得以稍解愁懷，至感至佩！本早不及告辭，即趁舟歸鄉，此行不敢多留，此中苦情，想當不言而喻也。立瓊臨行留呈。」雲卿看了這封信，不由呆了一會，心中暗忖，立瓊由江山趕來，只勾留一天，匆匆便走了，這是什麼意思？信中所云不敢多留，此中苦情，當可不言而喻，是多麼叫人掛念！她此去絕不是爲了誤會而走，她信上早寫得明明白白。他不敢多留，也許是爲怕久留引惹情牽，不然便是家中不許她在杭州。但是她昨晚並沒提起家中不贊成她來找我，那末她所謂不敢多留，此中意思很深着！她是大有感於我，只爲我是使君有婦，她不得不及早抽身。

▲▲▼▼

治蚊蟲咬螫 搽如意膏可也

蚊子臭蟲跳蚤蠓蟲是夏季滋生於屋內咬人致痛作毒之東西但如在其咬傷之處搽擦如意膏一層即能痛止毒消速告痊癒蓋此膏係清涼滋潤療膚迅速之科學油膏也

浙江龍泉小梅合員和劉宇玉君來書云「去夏鄙人足部被毒蚊咬傷其癢難堪以手抓之遂致潰爛紅腫遍敷各藥終鮮效驗迨搽如意膏痛癢立減傷處旋即告痊矣」

如意膏治療皮患眞能如意凡日炙熱癤灼傷燙傷跌損濕疹疥癬面疹癤瘡外痔均奏靈效　各藥房皆有出售或逕向上海江西路四五一號拿廉士醫生藥局函購每盒七角六盒三元五角郵力不取

今晨國外商電

△紐約市場十八日電訊

[illegible]

△倫敦市場十八日電訊

[illegible]

債市 新交易大都觀望大戶亦甚少出入 雙方堅持趨勢盤旋

昨華商證券交易所、環境沉悶、[illegible]新交易大都觀望、大戶亦甚少出入、以雙方堅持、而有盤旋狀況、[illegible]

[illegible]

標紗花突然下挫

標紗 昨(十四日)前市、[illegible]

現紗 [illegible]

標花 昨(十八日)前市、[illegible]

現棉 [illegible]

紗布交易所 [illegible]

產區麥價飛騰 粉麥漲風愈熾

標粉 昨(十八日)粉市、[illegible]

標麥 昨(十八日)麥市、[illegible]

現麥 [illegible]

雜糧油餅交易所 [illegible]

上海麵粉交易所 [illegible]

天氣仍然酷熱　午後休假

標金 由堅回平勢頗穩定

昨(八月十八日)[illegible]

自早 [illegible]

現金 [illegible]

揭價 [illegible]

檯面 [illegible]

期拆 [illegible]

條額 [illegible]

金業交易所 [illegible]

◆銀樓飾金 [illegible]

外匯 近平遠硬 英美均 中途先升後降變化渺小

昨(八月十八日)外[illegible]

英金 [illegible]

美金 [illegible]

英匯 [illegible]

美匯 [illegible]

下午市價 [illegible]

河南米市 [illegible]

滬北米市 [illegible]

中央銀行掛牌 八月十八日 [illegible]

匯豐掛牌 [illegible]

◎海外匯兌 [illegible]

◎海外銀電 [illegible]

銀洋錢市 [illegible]

◎上海橡皮股票 八月十八日上午成交價 [illegible]

◇全世界……橡皮總存數 [illegible]

日本郵船公司
上海黃浦路二十一號　電話一二八四二

開往	船名	日期
長崎・上海	長崎丸	八月十九日
	上海丸	八月廿三日
	長崎丸	八月廿五日
	上海丸	八月廿八日
神戶・橫濱	榛名丸	九月二日
神戶・橫濱・金山 (滙山碼頭)	淺間丸	九月五日
	大洋丸	九月廿一日
各埠・香港・南洋諸島 (滙山碼頭)	高崎丸	八月念五日
	照國丸	九月八日
香港・南洋群島 (滙山碼頭)	安洋丸	九月七日
香港 (滙山碼頭)	淺間丸	八月十九日
	秩父丸	九月十六日

招商局 船期廣告

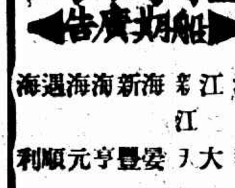

船名	班期
江華	快輪准於八月十九日星期三晚開往漢口
同華	[illegible]八月二十[illegible]日星期四[illegible]
江大	快輪准於八月二十一日星期五[illegible]
江新	快輪准於八月二十日星期四下午五時開往[illegible]
江順	快輪准於八月十九日星期三晚開往[illegible]州
海晏	快輪准於八月二十日星期四下午三時開往威海衛烟台天津
新豐	快輪准於八月十九日星期三下午二時開往汕頭香港廣州
海亨	快輪准於八月廿二日星期六下午四時開往汕頭香港廣州
遇元	快輪准於八月二十二日星期六下午四時開往威海衛烟台天津
海利	快輪准於八月十九日星期三上午九時開往寧波

「小玲子」初試

（背景）

夜深十一點，在金城大戲院。

下着濛濛細雨。

時時有人和程步高握手，步高是笑着，好像在謙遜，可是充滿了十分的愉快。

燈光「淡入」了，先試了一大段「清明時節」，正巧看見黎明暉吃了吳茵雨下響亮的巴掌。

後來又試了萬氏卡通「新生活運動」。

一陣音樂驀然興奮了起來，銀幕上出現了「小玲子」三個大字。

鄉野，梅熹和尤光照在踏着水車，談瑛在鄉路上快樂的奔跑着。

他們快樂地笑着，他們笑得如孩子般的天眞。

趙丹和陸露明飾，談瑛家的田主的少爺小姐，到鄉下看別莊，談瑛父親忙得倉倉皇皇，趙丹擺說是外國脾氣，拿着個照相機看見了鄉下姑娘便要拍。

談瑛演出小玲子，北方話說得非常流利，—眞是驚人的進步！

少爺小姐賞了小玲子各二塊錢，小玲子笑得格外天眞了。小玲子的父親謝雲卿老頭兒也笑開了。

小玲子到趙丹陸露明家裏做佣人了，模樣兒變了，黑的旗袍和白的圍單，更俏麗了。小姐教她說許多「規矩」的字眼，說「是」！說「是！小姐！」說「您」！而少爺卻說[illegible]。他開始訓練小玲子，他教她「藝術」，什麼藝術？他說說話有說話的藝術，插花有插花的藝術，他又教談瑛以走路的藝術。

談瑛拿着一束花，趙丹以照相機替她攝影，乘勢吻了她一下，給王獻齋這下人在窗外看見。談瑛在後門倒殘花時，王獻齋也拿皮鞋爲攝影機，也想吻她。她哭了，她說她要回家，可是趙丹把她加了二十元薪水留住了。

鄉下鬧着減租潮，謝雲卿要錢，謝雲卿到上海找他的小玲子，小玲子便向少爺設法，一拿便拿到二百元，給了二百元便捉住了要吻她！

趙丹把小玲子送回鄉下，說一星期再來看她，談瑛含滿了眼淚，說：「一星期要比二年啦。」鄉下的人們都說她變了態度，尤光照公然罵她爲狐狸精。小玲子從前最要好的梅熹，她也與他決絕了，她怎麼可以在鄉下住下啊？可是，二個星期終於如二年一般的過去了。少爺？陳先生諷刺似的告訴了小玲子，少爺已經和張小姐結婚了，小玲子一聽，不說一句話，便投到上海，少爺卻剛坐了輪船 國度蜜月去了。小玲子不再回去了，小玲子拿着一顆破碎的心情要在亂雜的上海掙扎。

上海！上海！小玲子在這裏終於向下沉淪。小玲子一手拿着酒杯，醉着，笑着，一手拿着酒瓶，她開始有了一個繼母。她的繼母家有「總理遺囑」似可誦的戒條：「不許用抽水馬桶，不許吃……」。

鄉下的飄稼農把小玲子營救了出來，小玲子說：「一樣，上海和鄉下，到今天我才知道是一樣！」

一門後出現了梅熹，小玲子如吟詠般地喊出了一個沉重而高興的聲音：「阿毛哥！」

鄉下，一點也沒有兩樣，談瑛重又跳上了水車，大家都潑作着笑，笑到如孩子般的天眞！

「完」字在飛動的掌聲中湧現了。

胡蝶與小孩在「永遠的微笑」中演出

如何令唇部顯其青春

今日之下，乾粗口唇，必無可恕。因新式蔻丹點唇膏，含有特種油質。足以滋潤唇部，保持其青春之美故也。蔻丹點唇膏，塗後能歷數小時之久。而不使唇部乾燥。光滑怡人。毫不油膩。不起條紋。亦無醜惡色綠。蔻丹廠家所製之點唇膏。足與其馳名之美指油色澤相配。

請用蔻丹點唇膏，配以素所心愛之蔻丹美指油可也。

蔻丹點唇膏與美指油

中國總經理 威厘洋行 上海四川路六五九號

各大藥房 百貨公司 洋廣貨店 均有出售

（五）

CUTEX

黃益壽醫師專割包皮過長

▲注意▼ 包皮過長之害

割除包皮手術[illegible]

包皮已割念三大瓶 [illegible]

時間九時至六時 [illegible]

亞林沙而

五洲药房發行

唐拾義久咳丸

◆功用說明◆

治痰多肺癆之咳　治喉痛聲啞之咳　治老人氣喘之咳　治天行時疫之咳　治胸痛骨痛之咳　治喉癢肺熱之咳　一切日咳夜咳連聲咳[illegible]

治夜不安眠之咳　治童子百日之咳　治胎前產後之咳　治四時感冒之咳　治新咳舊病之咳　治[illegible]之咳

每瓶一元二角　世界各埠均有出售　上海廣西路[illegible]

富商朱雲望 指寡媳會與律師同居

訴請判准脫離姻親關係 被告沈靜芳否認其事 請求駁斥候十四宣判

本市富商朱雲望、家住董家渡天主堂街十五號門牌、擁資數十萬、爲財產等問題、與孀婦沈靜芬、連年涉訟、最近朱又以民事控沈於第二特院、請求判准脫離姻親關係、該案昨晨由吳推事開第六法庭

傳訊 兩造本人均未到、各延律師代理出庭、先由原告朱雲望之代理律師李澄起稱、本案被告沈靜芬、係原告之亡子尙伊之妻、被告不守婦道、去年九月十五日與郭律師

同居 於巨籟達路有英小學、有卷可查、被告謂與郭律師無關、可是被告任郭律師爲公費問題發生訴訟案中、被告舉出證人劉劍秋・湯進先等證言中、均可看出被告與郭律師有同居關係、且郭律師前控原告

誹謗 案、爲原告前代孫及孫女向鈞院訴請判令被告停止母權之訴狀副本、足見被告與郭律師有同居之事實、因此原告是依民法九七一條、請求判准原告與被告脫離姻親關係、即脫離翁媳關係、繼據被告沈靜芬代理律師李中道

辯稱 原告所主張之事實、均不能證明被告與郭律師有通姦關係、至於郭律師訴原告誹謗一案、提出原告前訴被告之訴狀副本、乃係郭律師到本律師事務所抄錄、並非被告供給郭律師、原告現在訴請判令與被告脫離姻親關係、在事實上法律上均不能成立、請求駁斥原告之訴、原告律師又爭辯良久、與推事遂宣告審結、定本月二十四日宣判、

唐山丸上 破獲拐孩案

本月十五日上午十一時、救濟婦孺會調查員陳少廷林詠舫、會同海關水巡捕房探員楊和奎沈長珊徐爵祿等、在浦東日清公司南洋班唐山丸輪上、盤獲拐案一起、因口音不同敗露、拘獲拐婦潮州人王李氏（五十四歲）、鎮江人陳湯氏（廿七歲）、連同被拐男孩松江泗涇鎮人九銘（六歲）、鎮江人鳳喜（六歲）、一併帶至捕房、供認兩孩由其原籍拐來、並說出主犯潮州人李道德・寧波人王有才住址、至前晚會同盧家灣法捕房、在貝勒路恆慶里廿號拘獲王有才一名、復會同老北門警所在九畝地阜春街三十五號萬隆米店樓上、拘獲李道德一名、昨日分別移提歸案、供詞互相推諉、捕頭以不容狡賴、諭候今晨解送地方法院訊辦、

滬西焚燬草棚

昨晨一時許、滬西徐家匯鎮同仁街西首前胡家宅九號潮戶東二人姜阿三家、不知如何、突然起火、及救火車到達、火已熄滅、計焚去草棚二間、

造屋打樁震倒牆壁 尚文路壓傷八工人

澳門路大興營造廠、近承造西門尚文路龍門邨之房屋、昨晨八時許、工人多名在離地丈許之襯板上打樁、其旁有牆一垛、尙未拆除、因受打樁之震盪、突然坍倒、當有小工八名被壓受傷、經救護車到場、將八傷人載送醫院醫治、其姓名傷勢如下、㈠許忠年卅六歲、傷左背脹、㈡崔如興廿八歲、傷臀部、㈢周品生廿六歲、傷兩腿、㈣魯士成卅五歲、傷右臂、㈤王民賢卅歲、傷右大腿、（以上五人均河南人）㈥王振坤四十四歲、蘇州人、傷左手腿、㈦李振川廿二歲、揚州人、傷右兩腿、㈧袁達揚卅一歲、海州人、傷兩腿、八人傷勢均不甚重、經醫生敷藥包紮後、即出醫院、

陳嘉震君 淒然入殮

女明星無人到　人生不過如是

陳嘉震君死後、遺體移置上海殯儀館、昨日上午十一時入殮、到袁樹德、馬國亮、伍聯德、潘有聲、高梨痕、唐納、及各報記者等三四十人、女明星到者絕無一人、入殮前先向遺容作最後瞻謁、因經藥洗化裝、容色反較在醫院時爲佳、吊者見此靑年藝人悠然長眠之哀容、再念其身世飄零之淒涼、莫不唏噓歎息、繼舉行簡單祭禮、公推伍聯德主祭獻香、獻爵、全體肅立、行三鞠躬禮、并靜默誌哀、靈柩即暫厝紹興會館、當場推馬國亮、林澤蒼、崔萬秋、蔣東籟、鍾辛如五人爲治喪委員、以後將開會一二次商討入土安葬問題、因費用方面不敷尙鉅、設通訊處於南京路一二八號二樓、友好如有賻賜、即可逕寄該處、索取收據、一切帳目亦將陸續公佈云。

綁薛佳生時 爲匪開汽車

吳根友亦經拿獲解訊 諭候三十日併案審究

綁架已故顏料富商薛寶潤之第三子薛佳生一案、業由法警務處於本月十四日下午破案、在巨籟達路七一一號內拘獲匪黨陳金堂・卜明淸・孫亞南・濮耀章・張瑞發與友甯汽車行主陳東生等六名、肉票在蒲石路二二一號機關內脫險、並在兩機關內先後抄出盒子砲白郎林手槍、及供給肉票吸食之鴉片煙具等物、解送特二法院訊押偵查、改期三十日再訊、各情已誌本報、茲悉承辦是案各探又偵悉當綁架薛佳生時、爲綁匪開駛汽車之汽車夫甬人吳根友（年卅九歲住麥琪路麥琪里八十三號）、匿跡辣斐德路一八一二號弄內八十六號其友人許姓家內、爰於十七日上午十一點半時、按址馳往、將吳拘獲、提回捕房、昨日上午解特二法院刑一庭、由陳推事提審、警務處律師費席珍陳明案情、請求改期八月卅日併入綁匪陳金堂等案內偵查後訴請訊辦云云、庭上核稟、向吳略訊年籍一過、諭知被告還押、准改期八月卅日與陳金堂等併案審理、

偽造貨幣機關破獲

東有恆路九三二弄 抄出證據拘到三人 主犯張阿大尙在逃

匯山捕房華探長周桂森探目孫愛忠・季佩金・沈斌奎・武德奎、前日下午二時半、在東有恆路九三二弄二七號樓上破獲僞造中央銀行十元法幣之機關一起、拘獲案犯甬人章瑞根（即該屋二房東）・蔡良槐・紹興人何春泉等三名、連同機器二架、銅版八塊、石膏版五塊、油墨棍五只、圖畫版廿二只、鋼針筆五支、油墨四聽、油精鹽酸各一瓶、顏色四杯、千層紙一張、洋紅粉・松香粉・滑石粉・白粉數磅、僞幣白紙七包、眞中央十元票一張、號碼爲SX400503II及印就僞票一張、未印就十四張、一併帶入捕房、昨晨解送第一特院刑三庭、工部局律師張師竹依刑法一九五條僞造貨幣罪提起公訴、並稱、尙有主犯張阿大在逃、請爲延期、繼據中西探稟明破案經過、當將證物呈察、據中央銀行代表林世良稱、得某線人密報、捕房獲案、質之章瑞根供、係張阿大租借吾處後樓、約二星期之久、否認該機關股東、餘供支吾、蔡良槐供、上月三十一日由友張阿大邀往印刷是項僞票、先給工資二十元、嗣因所印不佳、由吾轉邀何春泉代印、中央眞十元票一張、係張阿大帶來作樣照印、印畢交章瑞根收藏、何春泉供、本月二日蔡良槐到吾處介紹、四日往該機關做起、祇先給工資五元、張阿大每日到來檢視、拘捕時適出外、餘供支吾、蕭

靈柩不能動

寡媳與老姑夫兄 互爭侵佔與析產

沈和泰水菓店主家庭糾紛 牽涉到四明公所 請求返還◇調解不成

法大馬路一九六・一九八號沈和泰水菓店主婦沈董氏、今年七十六歲、生有三子、店務由三子共同管理、惟長子沈金友、次子沈金才、二人因目不識丁、僅任外間推銷業務、三子金富、曾入學攻書、故專管店中帳目、與銀錢出入、不幸金富患病、於上年七月間逝世、遺下靑年寡妻林氏與一親生女兒銀珠、但沈氏積貲頗鉅、尙未分析、金富之寡妻沈

在滬經營水菓業起家

林氏以丈夫故世未滿一年、不堪遭姑與夫兄妯娌等欺凌虐待、於本年五月一日携帶孤女銀珠歸寧母家、另謀生活、沈董氏與子金友金才

於林氏母子出走之後

委任律師在特二院刑庭自訴沈林氏侵佔共有財產、沈林氏亦以法定代理人資格借女銀珠委任許武等律師具狀特二院、對乃姑與夫兄等提起析產之訴、雙方互訟、尙未結束、近沈林氏以丈夫棺木寄厝四明公所、執有寄柩票、因被乃姑等掛失制止提起、遂具狀特二院、對

林氏向公所交涉無效

四明公所經理提起返還寄托物壽字材一萬五千七百六十六號沈金富之靈柩、法院據狀、於昨日上午八時由吳推事開庭傳集兩造、先行調解、原告方面請求諭知返還、被告以原告發生家事糾紛、掛失柩票、現在公所對雙方所執柩票、均不能發給棺柩、須待法院判決、諭知任何一方來提起、即予返還、在公所並不留難云云、庭上核詞、遂宣告調解不成、即退庭、

金星味粉

頭等貨色　末等價錢

吳宮雙服毒案 兩屍驗殮

福建路吳宮旅社四百廿九號房間、前日下午六時許、經茶役發覺宮旅客王天生（皖籍年廿七歲）、與一婦人雙雙[illegible]、扶室之中、[illegible]合毒、內[illegible]四天、[illegible]余係夫婦、向[illegible]杭[illegible]店、因生意不[illegible]、近得經濟[illegible]、拾[illegible]爲人之味、故出此下策云云、又覓得鴉片煙盒一只、男女尸[illegible]具經捕房舁入驗尸所、昨由第一特院[illegible]委[illegible]唐檢察官蒞所驗明尸體、驗得男[illegible]王天生男性、女[illegible]王氏、女性均係生前服鴉片煙毒身死、查無尸屬、尸交普善山莊收殮、

徐家匯鎮盜刦

滬西徐家匯鎮[illegible]水菓店、前日夜半、被盜三四人撬開後門入內、刦去[illegible]洋白餘元、七燈收音機一只、電扇一具、及銀器首飾、約共三百餘元、後經店主周[illegible]報告警局、請求嚴緝、

歌女控遭誘姦遺棄案

……不能承認孩子・諭令交保候判……

僅狎遊性質

房東證明遷來時稱夫婦 啤酒廠職員仍供稱

歌女吳佩蘭、蘇州籍、去年一月間、在大世界慕芳館演唱時、有啤酒廠職員宋根生者、因愛吳女色藝、多方追求、先在大滬飯店發生肉體關係、後賃屋於法租界愛來格路三鑫里廿一號、實行同居、本年二月間、吳女產一孩、此後兩人情感漸疏、最近吳女之父吳榮生以法定代理人資格、延黃曾杰律師具狀第二特院刑庭、

控告 宋根生妨害家庭、該案業經王庭長一度傳訊、庭諭候傳再訊、昨晨王庭長升座第二刑庭續訊、兩造均偕律師到案、吳榮生仍供稱、被告宋根生誘姦其女、據吳佩蘭抱孩上堂供稱、前在大世界排芳

唱戲 被告宋根生、去年一月間騙我到大滬飯店、謂家中無妻、誓與我白頭偕老、因此聽他姦淫、去年二月間、賃屋於三鑫里二十一號、宋謂生意忙、每星期六返家一次、不料至本年二月間、我產此孩（指懷抱之小孩）後、他竟一去不返、我因

年輕 他已三十八歲、受他騙姦遺棄、不得已逐至唐家灣向爺娘哭訴、又據三鑫里二十一號房東吳裘氏證稱、去年三月二十日由吳佩蘭來租房子、謂夫妻倆同居、搬進之後、宋根生每星期六來、我們認爲他們是夫妻、不知道今年三月後、宋因何不回來、

訊問 王庭長據被告宋根生、宋供、前在全樂[illegible]酒店吃酒、吳佩蘭來賣唱、因此相識、後在一品香飯店發生關係、以後每星期六或間或到三鑫里去、均係白相妓女性質、並未與她論婚娶、因爲我家中已有妻子、今年因沒有錢、所以不到她地方白相、並不是遺棄她、她生小孩、我不能承認、因爲一個星期、我祇星期六與她發生關係、不能保險別人不與他發生關係、王庭長諭令辯論一過、即諭宋根生交保出外候判、

紅星雪茄

純粹呂宋葉製成

香味比別牌好　價錢比別牌平　一經購吸　便知不謬

十枝裝分大二三號三種　上海交通路永泰行澳門分廠出品

父受人欺兒子慘死

做小生意苦惱・・流氓凶橫可惡

小西門江陰街三四九弄七號紹興人許阿大、貧無聊賴、爲向重利盤剝之借洋十元購買白菓挑担賣熱白菓、藉博蠅頭微利、乃於本月十六日下午八時、挑担出門、當地有流氓小三子、即向之需索陋規、許苦苦哀求、本錢尙係借印子錢來的、可否豁免、小三子即搶許阿大之白菓袋、時有許之十一歲兒子紀發在旁、見有人欺父、上前擁奪、爲小三子用力一推、以致跌地、受傷甚重、許即命妻許陳氏抱歸家中、而其子面色慘白、氣息奄奄、急送新普育堂醫治無效、於翌日下午三時斃命、當即報告該管警所將小三子拘獲、解送公安局究辦、並於昨日飭地保投地方法院報驗究辦、

盜刦活雞數百

閘北柳營路宋公園路口[illegible]民救濟所告、有紹興人[illegible]、年已六十餘、崑山人、因無依靠、住宿所內、與一名[illegible]者合養雞數百只、飼養生利、不料昨晨一時許、忽有盜匪一八人、有四人均執手槍、先將[illegible]捆綁、將雞全數刦去、[illegible]所養之雞種其較大者、刦去四百只、損失約三百餘元、

輪船買辦家裏 三盜行刦

法租界西門路西湖坊四十二號居戶俞姓、向在某輪船上充當買辦、其寓所於十七日夜間八點一刻時、來盜匪三名、執有盒子砲一支、事主家僅有女眷數人、咸不敢抵抗、一任該盜等搜刦衣飾現款約二三百元、携贓逃逸、

賭博釀成命案 凶手拿獲

元芳路怡和碼頭工人[illegible]（年三十歲）潮州籍、本月十三下午八時、在元芳里[illegible]

利凡命

強身補血肝膏製劑

上海新亞藥廠製造　藥房均售

江灣被害男屍 裸屍假

江灣殷九圖荒田上、昨晨發現無名男屍一具、年約四十餘歲、下身無褲、上穿黑短衫、赤足、最可異者、有半段扁担、其半段有銹刺之處、則插入左邊腹部、深入臟腑、經江灣警察所查見、因無家屬、飭地保沈瑞根投地方法院報驗、

朱立浦強姦罪 上訴減刑

蘇州人朱立浦、[illegible]上海[illegible]、因與[illegible]同居[illegible]氏外出之際、將[illegible]氏之女名花（十歲）、行姦污、事後由[illegible]由上海市公安局移送地方法院究辦、判決朱處有期徒刑六年、朱聲明不服、上訴江蘇高等法院、[illegible]原判決撤銷、朱立浦處有期徒刑三年、[illegible]

雷電交作 殛斃鄉人

江灣鄉民[illegible]、年四十四、住江灣白漾宅廿二號、以業農爲生、前日下午六時[illegible]雷電交加、[illegible]

[illegible]

綁朱紹陽夫人 三匪鎗斃

◎北平十八日電、八月四日綁架朱紹陽夫人之要犯三人、今晨已在天橋處決、綁匪原擬勒索贖款二十萬元、幸當夜由警察在距平三十哩處將朱夫人救回、並拘獲三犯、事後朱以二百元酬勞警察、

◎北平十八日中央社電、朱紹陽夫人被綁案、正犯李玉堦、張天祥、趙錫予三人、十八日晨十時在天橋刑場鎗決、嫌疑犯于振雲、因證據不足、准取保開釋、

來函

逕啓者、頃閱貴報新聞欄、登載[illegible]舞女沈露[illegible]、[illegible]九江路[illegible]

古希臘賽跑者 追上鹿兎諸物之萬能脚

觀我殷周間以捷足善走者稱之「飛廉」爲何如

西方神話中之善跑者之「獵女Diana」

神話相傳、古代靈山祭之跑道、乃由首創跑賽之海力神Hercules大踏步所量定者、跑道之長、約合今制一百九十二公尺二十七公分、最古獎品之花環悉成於橄欖之枝、而用羊毛繩所結、專以畀彼速跑取勝之人、他如跑馬以及馬後攬轡之華爾、則遇告捷之能手、僅獎以結環之繩、惟其兼擅五項運動之優勝者、則另以棕枝爲獎品、彼時所謂五項運動、包舉「跑」「跳」「拋鐵餅」「擲標鎗」「摔角」（相撲）等事、與今制之新五項運動不相同、古人所最重者莫如跑、其藉速跑取勝之人、不僅恃大力、而又貴能持久、又傳翼衛天帝之海力神最善跑、能及奔馬、並能追截神話中以善走稱之母鹿、又嘗掩捕廿人肉而野性難馴之帝謀Diomedes駒、說者謂人之足力、勝過動物、驟視之若不可能、而若證以史實、卻又覺其不甚爲難者、例如紀元前四百零四年第九十四屆靈山祭、有臘追Lasthenes其人、與馬比速、曾於三十公里長程飛跑之中、追過奔馬、又如紀元前六百三十二年第三十七屆靈山祭、彌萊Milet城一童子名普邁Polymnestor者、嘗與野兎賽跑而勝野兎、我國殷周間以善走而事紂之「飛廉」、惜未使與鹿馬兎諸物相互比速、致合以尙武著之希臘、專美於後、是誠世界運動史不可償補之缺憾也、

運動藝術陳賽中善寫跌步姿勢之塑像

皮膚病特效藥

哈蘭士六零六藥膏

大盒小盒樣盒三種

各地藥房均有出售

上海四馬路太和大藥房發行

永安公司

大東酒樓

三樓大菜間跳舞場　二樓茶室

開放冷氣

午餐七角半：奶油黃豆湯、烟大昌魚、得利士豬腿、金不零蝦仁、膩嫩家鴨、茄菜各式、桔子全利、生菓咖啡鮮奶

晚餐一元二角：法式冷盆、路粉鮑魚、腸捲魚湯、唐別林會雞、單利鴿片、膩非厘牛肉、胎反茄各式、波羅粟凍、生菓咖啡鮮奶

一元：雞蓉燕窩、炒桂花翅、鹽手絲雞、高麗魚球

二元：爛雞生翅、三拼冬瓜、炒滑雞片、羅漢扒鴨、上湯浸昌魚

（菜單逐日更換）

大東旅社 不論大小房間，均有風扇設備，完全免費，每間由二元起

鄭福蘭堂經驗良藥

▲握國藥之權威，作人羣之保障!!

極品烏雞白鳳丸　參茸衛生丸　人參再造丸　神效紅眼丸

兒科回春丹　扶陽乾健丸　參貝陳皮膏　清心牛黃丸

濟陰養青丸　萬應紅毛膏　萬應如意油　梅花點舌丹

上海三馬路中　首都爵事街　鎭江銀山門

世界運動會之五椿法寶

具有文學與藝術之意義　（小可）

世運之義大矣哉、在未有世運以前、先於一八九四年、成立世運委員會於巴黎、其時倡導世運之法名人古柏堂男爵致詞、固謂世運之爲用、不專在體育、同時又具精神與藝術之價値、是以一九〇八年倫敦舉行之第四科世運會賽、已兼設運動藝術之展覽會、近如一九三二年之第十科洋仙市（美國西部）會賽、以及本年之第十一科柏林會賽、則文藝之事、又進與武技並傳、儼乎文者之建築文學音樂繪畫雕塑諸門、凡有傑作、經預賽而獲勝、亦如輕技重技各絕藝之分列二獎、儼如我中華之文武分途、科考特隆三鼎甲、此正以見聲教之昌明、人文之薈萃之無論東西今古、莫不殊途同歸、惟處生存競爭之場、亟宜略變右文之俗爲尙武耳、至世運之得由靈山祭而古道重光、尤以徵古文明之可貴、綜觀第十一科柏林會賽、其間有五種名物、足以象徵世運不朽之精神、一曰五連環之旗號、示五大洲諸國之由和平競爭而和聯合、二曰「更速Citius更高Altius與更强Fortius」之標語、示運動家之勇猛上進、足與我華古聖人商湯「日新又新」三語之盤銘、相互發明、三曰和平使者之白鴿、特乘世運開幕禮舉行時、散放群鴿、使預賽各國之國旗色彩、分隨飛去之鴿而散布天空、示傳和平喜訊於全世界而無遠弗屆、四曰柏林市之世運洪鐘（又名靈山之鐸）、其上鑄有大字爲銘、文曰、「今以喚起全世界之英秀」、此鐘於開幕時發大聲、五曰自希臘向柏林執炬傳烽之薪火、以示生生不已之力之能萬古長存、溯昔希臘之昌明燈、向置於市政廳Prytaneum。今則古制已亡、徒存想像、乃由希臘學者提議、另憑甚巨之凸鏡、向日光下集中諸光線於一焦點以生火、以明火之授自日神Pholdos Apollon（即光明神）、次則取火燃薪把、交與壯夫、執之前趨、計三千公里之遙、穿越七國之境、其間分設十七台路祭、傳烽者每經路祭之所、各須休止一小時、而希臘境內之第一路祭、乃就一八九六年第一科雅典會賽之賽跑場Stadium舉行、是場成於希臘名山潘白之石、蓋距今一千八百數十年前古雅典賽跑場之遺址也、

（更正啓明）本年七月七日世運通信「浩浩乎世運前身之靈山祭」篇第十二行以當翼衛四字之前脫去「輔昭氏」三字、特此更正

第十一屆世運紀念物之一種

世運馬後砲

我國世運代表之動

◎柏林十八日哈瓦斯社電、奧林匹克運動會中國政府代表、即該國考試院院長戴季陶、頃偕同中國大使程天放、大使館參事譚伯羽、前往歐戰陣亡將士紀念碑前、代表中國政府、獻致花圈、當由德國陸軍一隊、舉鎗致敬、事後戴程二氏、即與中國代表隊總領隊王正廷博士、同赴柏林附近巴特薩洛鎮、參加中國留歐學生會年會、并當發表演說、戴季陶氏此次前來德國、業已盤桓一月之久、現定於明日啓程前往英國、從事考察云、

◎柏林十八日哈瓦斯社電、「勃洛成斯網球俱樂部」頃開歡迎會、招待中國選手暨游歷團團員約二百人、中國政府代表戴季陶亦參預盛會、

奧林匹克村尙有人住

國民海通社十七日柏林電、世運選手隊之在奧林匹克新村居住者、甚覺舒適、尙有若干隊選手、得陸軍當局特別允許、仍在該村居住、

中國選手除足球隊外、其餘隊員尙在該村居住、欲藉此良機、參觀柏林風光、聞全體隊員需待至九月初方能離德、

奧林匹克之金牌問題

◎國民海通社十七日柏林電、此間指出某一通訊社謂、此次世運成績、總計德國之能獲冠軍、實因包括「藝術展覽及城市設計獎品在內」、一說爲無稽之談、此間官方鄭重聲稱、德國雖在藝術展覽會獲有若干獎品、但此項獎品並未計入每日所發表之世運成績表內、因此之故、德國在世運之勝利是無可疑義、

奧林匹克榮譽獎章

◎國民海通社八月十七日柏林電、德內政部長佛力克、今日代表總理希特勒分發名譽獎章於曾參與協助籌備此屆世運各人、得獎者有下列各人、

國際奧林匹克委員會委員長拉都、國際奧林匹克委員會委員、各國奧林匹克委員會委員長、各國選手總領隊及國際運動協會會長及秘書長、德國冬季及夏季運動會之籌備員均受名譽獎章、

奧林匹克德國展覽會

觀衆達一百三十萬人

◎國民海通社十七日柏林電、德國在世運期間、欲使各國來賓明瞭「新德」之種種、故特設一展覽會、而在兩週間之觀衆、總在一百三十萬以上、此爲德國展覽會以來最使觀衆注意者、

德運輸公司世界紀錄

◎國民海通社十七日柏林電、在世運期內、德國運輸公司又獲一世界紀錄、在二週內之電車•公共汽車•地底電車之搭客、不下六一一•〇〇〇•〇〇〇人、上週六一日已有搭客三百七十五萬人、

德報對世運之感想

◎柏林十七日國民海通社電、德報對於十一屆世運之印象、咸認爲莫大進步、不祇是德國、即全體各國此次世運表演均有無上進步、「德意志公論報」謂、每一國家均有若干項運動爲其特長、而每項運動亦不是各國咸感興趣、此屆運動會之成績、以匈•意•芬•瑞典及其他各國爲最卓著、

「柏林夜報」謂、各國之參加世運選手、多破其本人紀錄、此種事實不能不歸功於一般熱誠及高尙理想鼓勵所致、當世運開始之時、各選手均已整排出陣、其成功之因、是長久時日之預備、該報結論謂、奧林匹克之理想已深植全德民衆之心、在未來之四年中奧林匹克會旗尙在德國保存、德國將竭力之所能、對此國際體育事宜通力合作、

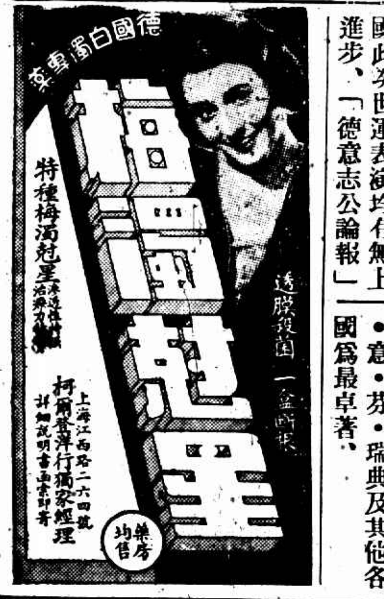

ENARMON

青年男尿中之有効成分

英男兒萌

青年 遺精

初老 衰弱

高年 頹唐

英男兒萌是由青年男尿提鍊而得之有効成分、嚴定有効力價、在動物及臨症實驗上、認其確能改良血色、增加體重、增進精力、促進食慾及新陳代謝、袪除疲勞倦怠等々、而顯有「返老爲幼轉弱爲强」之現象、用於青年遺精・滑精、壯年陽萎及性交不全、初老及高年期之頭痛・腰痛・倦怠・疲乏・耳鳴・心悸・失眠・記憶薄弱等々老衰症狀功効卓著

已故高橋老藏相在世時、曾稱贊、「英男兒萌」對於老衰現象效力偉大。此因高橋老藏相當時年已八十有三而「英男兒萌」之藥力、竟能使其體質猶見增加、皮膚亦反潤澤、精力是勝於少壯之人、曾以自身作例、力勸當代名貴富豪應用。又英男兒萌因是取材於青年男尿、故亦爲東亞古來重用童便之一實物証明也。

內服片劑　二〇片（四元四角）　五〇片（十元九角五分）　一〇〇片（二〇元七角二分）

注射劑　五管（八元五角）　一〇管（十六元五角五分）　三〇管（四七元零四分）

總發行　日本・大阪　武田長兵衛商店股份有限公司

中國總經理　上海廣東路三八九號　重松大藥房

詳細仿單 函索即寄

各大藥房均有經售

S6—120(O)

羅泊杯雙打初賽 我慘敗於美

三對零美獲複賽權

葡勝日亦星六複賽

國際網球羅泊盃雙打初賽、中華對美國、昨日下午交鋒於康悌會、我方由何家鎏與周冠軍合作、對美國之卡遜與史規亞、何家鎏開球先攻、獲勝首局、卡遜亦以開球扳回、成一對一、我方進行順利、又連得兩局、以三比一領先、旋值何家鎏開球、乖兩度平等後、不幸失局、從此惡運臨頭、每於緊要關頭、連連失着、遂以三比六失去第一盤、次盤美方首得三局、但均得之非易、何家鎏奮勇逾恒、短歷長抽、扳回兩局、五比二後、何家鎏又以開球得一滑局、成三比五、終以力與心違、挽回不易、又以三比六連失第二盤、第三盤美方又以二比〇領先、我方沉着應戰、反以三比二超出、旋美方追成平等、我方亦以開球勝局、仍以四比三前導、此時雙方更値短兵相接、精彩異常、詎不幸連失三局、又以四比六失第三盤、致總結果被美國以三對〇獲得複賽權、定本星期六（廿二）與法國爭奪決賽權、另組初賽、葡萄牙已於前日戰勝日本、亦定本星期六與英國複賽、兩組均在法商會球場舉行、時間爲下午三時三刻起、門票一元、本屆錦標、以英國呼聲最高、蓋卡遜個人球藝雖佳、但與史規亞之合作、實力不敵英國德爭朋納維區之純熟云、

▼昨日中美戰績

卡遜 史規亞（美）〔六…三 六…三 六…四〕何家鎏 周冠軍（中）

▼星六複賽秩序

法國對美國　三時三刻　在法商會

英國對葡萄牙　三時三刻　在法商會

草地網球初級單打 第二週賽今日開始

第一週已賽十三組報告成績九組

羅貢組今日補賽女子組開始報名

草地網球初級單打、第一週已於昨日結束、第二週亦定今日開始、惟第一週之十四組角逐、該會書記史必克君、何祇報導九組已賽成績、其他五組中、除羅民尊對貢山夫因事得協會允許、展期今日下午四時半在康悌會補賽外、另鄺卡•陳潟•寶局•羅牛四組、已於昨日賽畢、惟因時晚、成績尙未報告到會、又該會主辦之女子單打、現已開始報名、定下月四日截止、十五日開賽、茲將初級第一週已賽成績及第二週秩序誌下、

▼第一週結果

葉寶生〔六…一 六…四 六…〇〕萊文

馬斯脫〔六…四 六…三 六…二〕馬凱

蒲孟〔六…二 六…一 六…二〕亨飛爾

鮑羅特斯基〔六…〇 六…四 六…二〕恩爾

勃列托〔六…一 六…一 七…五〕勃爾特

潘契哥泰琪〔六…四 五…七 七…五 七…五〕吉士

許德民〔六…二 六…一 六…〇〕史本脫

招俊劍〔六…一 六…一 七…九〕[illegible]飛

胡旭光〔六…二 六…二 六…一〕格泰雷斯

▼第二週秩序

蘭司林對招俊劍

馬司脫對葉寶生

蒲孟對鮑羅特司基

許德民對勃利托

潘契哥泰琪對鄺卡組勝者

胡旭光對陳潟組勝者

寶馬組勝者對羅黃組勝者

喬牛組勝者對唐寶嘉

黎寶駿異想天開 發起夜晚網球競賽

黎寶駿氏以假靜安寺路哈同路口一四九六號中國網球會場地、舉行夜間網球競賽、籌備結果、已於一週前開放、場內燈光設備、由上海電力公司承辦、不論個人或團體、均可租用、以先後爲序、該場每小時的收租費三元、（使用人數不拘）包括供給用球三只、時間自下午七時一刻起至十時一刻止、全夜租用、（計三小時）收費九元、可先向靜安寺路五八三號接洽、與所需要之門票、如遇大雨或場地不能應用、可憑收據退還租金、或另訂日期再用、門票僅憑以入場、不准另行出售、該場現僅開放一場、日內或再行增闢數場、以資普及、租用者如需用新球、該場亦備有眞空管裝置之鄧祿普牌全新球出租、每管三只、收費二元、中國網球會電話爲三三八一二號、瘫東公司則爲三〇二三二號云、

市長盃單打複賽 唐羅獲決賽權

市體育場公開網球市長盃單打賽、昨日下午舉行複賽、結果唐寶嘉與羅民尊均以三對零擊敗王栩東及徐增瑞獲得決賽權、定明日（二十）下午五時半、舉行決賽、以爭錦標之誰屬、呼聲雖以羅民尊較高、但唐寶嘉亦爲後起之秀其出球之銳急與羅球藝匹敵、屆時兩雄相遇、一番精彩之血戰當在意料中也、昨賽戰績如下、

王栩東爲同濟隊之主將、在本屆賽前於市中頗著戰績、唐寶嘉最近亦曉勇異常、球藝猛晉、昨日兩人相逢於市長盃複賽、緊張情況、早在人意料中、第一盤王先勝兩局、唐努力進取、瞬即以四比二超出、旋王又追成五比四、此時雙方球術穿梭、緊張更甚、終以唐之猛烈勝殿、連下二局、反以七比五勝第一盤、王氏經此挫折、銳氣較殺、致第二盤中、被唐連取二局後、方扳回一局、旋唐又以開球勝局、王勃力追趕、追成二比四、結果唐又以六比二連勝、第三盤開始、王更頹唐、僅於三比〇後、扳回一局、隨即一瀉千里、又以一比六失去、總結果三對〇、唐寶嘉獲決賽權、

唐寶嘉〔七…五 六…二 六…一〕王栩東

羅民尊近來更見奮發、民會中度驍敢全運名將張定釗、其實力可以想見、徐君雖亦驍勇、其抽球亦相當銳急、但其作戰策略、似不若羅之能以智取、昨賽第一盤徐以反手拍向羅猛攻、正當羅之寞白、致以零比六大失欲第一盤、次盤徐欲以正手抽進取、羅則鎮靜逾恆、每向對方空處回擊、使徐疲於奔波、又連勝一盤、第三盤羅之頂球控制更佳、先獲二局、徐亦奮勇邁起、扳成平等、無如羅差一着、致曇花一現後、局勢又如江河日下、再以一比六失去、總結果三對〇、羅民尊得決賽權、

羅民尊〔六…〇 六…〇 六…一〕徐增瑞

商標

天一味母

調味之王

所得稅分兩期開徵

行政院通過 所得稅暫行條例施行細則草案

公務人員薪給報酬所得及公債存款所得

先自十月一日起征

其餘所得自明年一月一日起征

◎南京十八日電、行政院十八日第二七五次例會、財政部孔部長、外交部張部長、實業部吳部長、教育部王部長、鐵道部張部長、翁秘書長報告審查修正所得稅暫行條例施行細則草案、請公決案、議決、㈠照審查意見通過、即日公布、㈡所得稅暫行條例及施行細則、均自廿五年十月一日起施行、又該條例第二類之公務人員薪給報酬之所得、及第三類公債及存款利息之所得、先自廿五年十月一日起征、其餘各項均自廿六年一月一日起征、

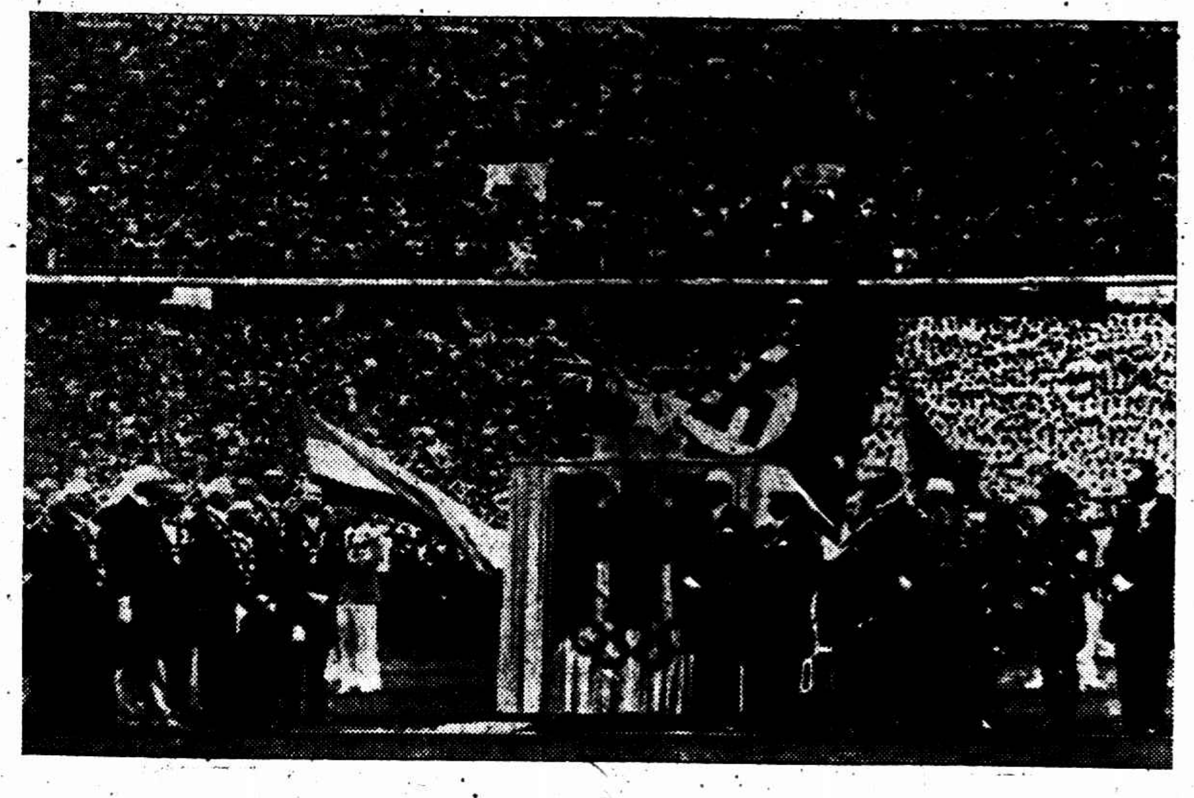

世運開幕時宣誓之典禮（中央爲德國代表上屆擲重冠軍伊斯瑪氏）

日駐屯軍參謀長橋本到津就職

影佐等明日到津

日軍部將開重要會議

◎天津十八日電、新任日駐屯軍參謀長橋本、十八日晨六時四十分、將平瀋通車由瀋抵津、此間日軍部人員多到站歡迎、橋本當日到海光寺日兵營正式就職、永見交代後、定二十一日或二十二日離津回國、

◎天津十八日同盟社電、繼任爲華北駐屯軍參謀長之橋本少將、今晨履任、又華北現在之時局、未可遽許樂觀、故駐屯軍當局、將於二十日與來津之影佐陸軍中佐・中村海軍中佐・太田外務事務官等、充分協議對策後、並與目下視察華北之川越大使接洽一切、以謀華北之明朗化、

◎天津十八日電、日駐屯軍參謀長橋本群、十八日已就職、定廿一日召集各地駐在武官及高級幕僚會議、聞日陸軍省軍務局課員影佐、屆時亦到津參加

川越昨由津赴平訪宋

川越赴平

天津十八日電、川越偕書記官荻原・星野等、十八日下午四時由津搭北寧車赴平、馬彥翀・陳覺生等均到站歡送、川越到平後、將訪宋哲元、商談開發華北經濟事宜、並視察北平使館、預定廿一日返津、廿三日召開華北領事會議云、

◎北平十八日電、川越十八日下午六時廿五分由津來平、秦德純・陳中孚・河邊・松室等及日使館全體館員均到站歡迎、我方並派軍警在站警戒、川越下車與歡迎人員寒暄後、即赴大使館休息、日居留民即晚在使館宴川越、表示歡迎、川越定十九日晨十時拜訪宋哲元・秦德純、作到任之酬酢、宋・秦即午在外交大樓歡宴川越、邀中日要人作陪、

◎天津十八日電、陳覺生十八日午在海河路北寧官舍歡宴川越、由日駐津領事岸村上及馬彥翀・程希賢・高凌霨・傅汝霖・王揖唐・齊燮元等作陪、

松室返平

◎北平十八日電、松室十八日午由津返平、據談、川越大使定十八日晚來平、十九日拜訪宋委員長、在平留二三日即返津、召集領事會議、垂詢各地情況、並商討一切、然後赴濟與韓主席晤面、稍留即返京、關於開發華北經濟問題、川越大使因此來係拜訪性質、故不擬作具體商談、將來有機會時、或再作詳細之討論、

十河到津

◎天津十八日電、日興中公司社長十河、定十九日晨由瀋到津、視察津事務所情形、

任可澄到京謁于

◎南京十八日電、新任滇黔監察使任可澄、日昨由蘇州來京、謁于院長請示、于面促早日赴滇組織監署、聞任最近即南行履新

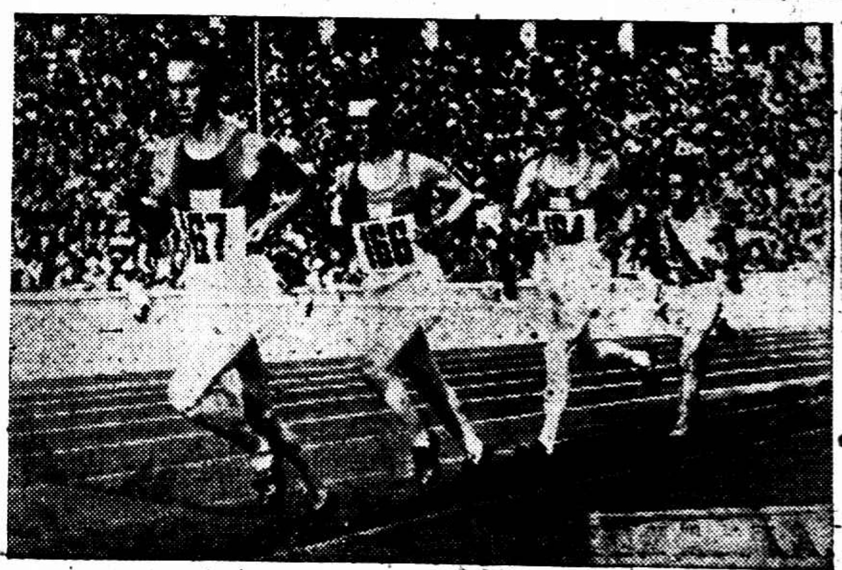

一萬公尺決賽、各選手奮勇爭先之情形

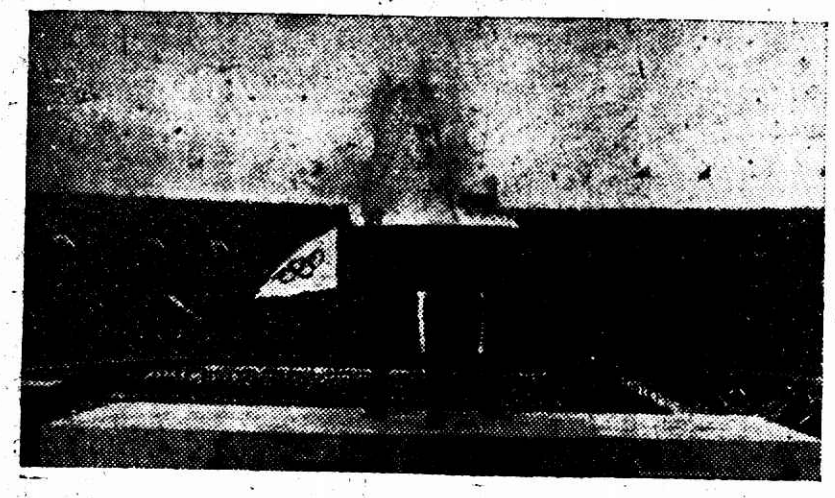

燃燒於世運會場之火炬

王贊斌要求李白 停止作戰行動

林偉成暨桂空軍將領忠告李白

◎廣州十八日同盟社電、現在廣東之新任廣西軍軍長王贊斌、十六日要求李白即時停止作戰行動、

◎香港十八日電、各要人連日協議桂局問題、未詳悉內容、據一般觀測、李白尚無覺悟、和平殊少希望、但和平解決仍在進行中、聞將由黃紹雄入桂作最後勸告、

◎廣州十八日中央社電、林偉成暨桂空軍將領、十八日函忠告李白、及時澈悟、翻然改圖、並盼桂全體軍人迅歸中央、◎廣州十八日中央社電、桂空軍司令林偉成十八日談、由桂飛粵機有二架、乏油降落開平、已派員運油接濟、即飛省、桂現僅存機二十餘架、且無良好駕駛人材、粵籍飛行員多已離桂、軍心動搖益甚、

李揚敬昨抵港

香港十八日中央社電、李揚敬十八日午乘車抵港、料理私事、日內返省、

童軍大檢閱聘定籌委

◎南京十八日電、中國童軍第二次全國大檢閱大露營、定雙十節在金陵園舉行、已聘定中央黨部葉秘書長等十四人爲籌委、並推定陳立夫等十八人爲常委、於檢閱時並舉行全國童軍作品展覽會、各地出品限九月二十日運送到會、

粵省府首次會議議決 九月一日實行禁賭

◎廣州十八日電、省府委員就職後、十八日上午九時舉行首次會議、到黃慕松・宋子良・王應榆・許崇清・劉維熾・李煦寰等、黃主席、決議定九月一日實行禁賭、辦法交王應榆・宋子良審查、提下次會議決定

第四路部隊 下月更易番號

◎廣州十八日電、第四路部隊、定九月一日更易番號、將組點驗委會、以連爲單位、點驗人數餉械、

劉震寰改今晨飛粵

昨因天氣不佳飛機停航

前桂軍總司令劉震寰、由廬東返過京、前午抵滬、因奉蔣委員長電召、本定昨晨乘中航公司滬粵線機離滬飛粵、惟中航公司昨臨時得電、溫州一帶氣候惡劣、未便開航、須延至今晨、劉氏旋即折回旅次、改今晨仍乘機成行、聞劉氏抵粵謁見蔣委員長請示後、并將入桂一行、斡旋和平云、（新聲社）

京滬 津浦 鐵路合辦「泰山」「曲阜」「滁州」「萬德」遊覽專車

舒適 經濟

售票時間 京滬八月念二日晚截止 津浦念三日晚截止

往返票價 上海北站起程 四十二元 津浦中山碼頭起程三十元

發售地點

吳忠信昨到會視事

◎南京十八日電、新任蒙藏委員會委員長吳忠信、十八日晨到會接事、原任秘書池中寬・熊公福、科長楊秉離呈請辭職、已予照准、並委曾學禮・周昆田二人爲秘書、江養正爲一科科長暫代總務處處長、

謝作民任粵僑務局長

◎南京十八日中央社電、陳樹人以粵爲通商口岸、僑胞來往甚衆、僑務甚繁、前粵省府附設僑務委員會、實不合法定組織系統、此次粵省府改組後、已予撤銷、陳氏前在粵會商決在粵設立僑務局、局長人選決定謝作民、陳返京後、徵得謝氏同意、十八日發表、謝談本人月底可赴粵、

犯綏東匪軍擊潰後 在商都整理企圖再擾

◎北平十八日中央社電、關係方面息、匪軍上次侵犯綏東、死傷三四百人、現在商都一帶從事整理、擬日內再圖騷擾、綏東防備極固、決難得逞、大部日軍現集多倫、用意不明、張家口訊、察北匪軍、近日大批聚集商都康保、已有八千餘人、惟係雜牌隊伍、餉械頗少、姦淫擄掠、無所不爲、居民不堪其擾、紛向張垣綏遠等地逃避、截至十五日、計逃來張垣者、五百餘人、聞匪軍二千名開抵嘉卜寺、又聞某方軍隊已開抵張北兩翼騎隊、開抵多倫二千餘名、匪軍王道一此次犯綏、被綏軍擊潰、死亡三百餘人、傷者四百餘人、王匪逃出、現在張北之公會村、僅有殘匪百餘人、王英在商都尚義聚衆千餘人、名爲「蒙漢防共自治軍」、綏軍防範甚嚴、德王態度、雖在某方壓迫之下、仍在委曲求全云、

張北匪軍圖竄察西

北平十八日中央社電、目下集有多數番號不明之匪軍、張北西南公會杭一帶、企圖分竄察西四旗、以進擾綏東、現該四旗及綏東五縣情況緊張、交通悉斷、

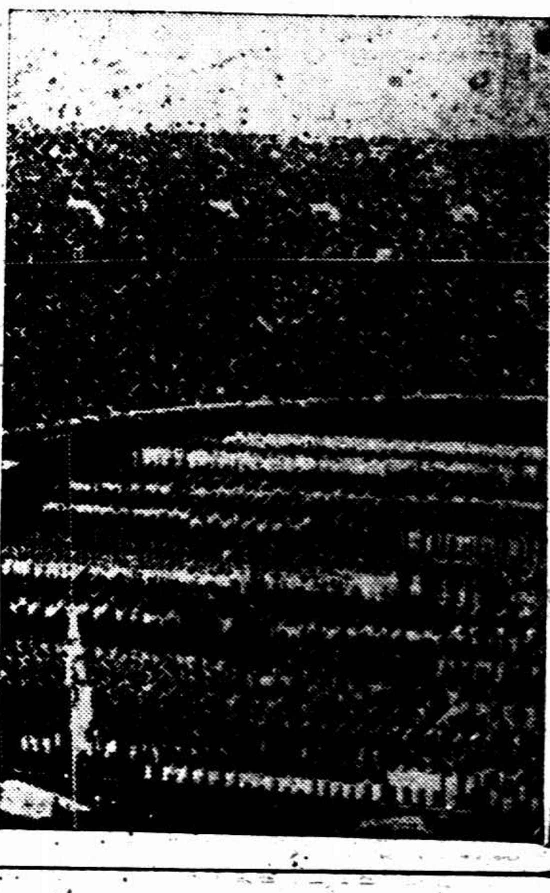

世運開幕、號砲既鳴、信鴿已放、會旗亦揚

對調整中日關係空氣見濃

東京方面

正式談判將於九月間開始

三相迭次會議已獲得協調

◎東京十八日中央社電、川越大使抵華北後、東京方面對於調整中日關係之空氣、亦顯見濃厚、日本對華政策、外陸海三相經最近數週會議、雖已獲得調協、然日本駐在中國各處之外交及軍事代表、其活動仍不能一致、且常超越東京政府之意向、此種政策、距離外交一元化之目的尚遠、東京當局深覺中國方面之嚴重誤會、一部份即係因此而發生、此種障礙不除、則中日交涉前途、將始終無澄清之望、此次外陸海三省乘川越赴華北之機、亦即分別派遣影佐中村及大田赴滿洲及平津、其主要任務、即在傳達三相所決定之方針、俾使一方面國內外官員、又一方面駐華軍事及外交代表之步驟、得以一致、此項工作如見成功、則中日外交途徑之漸趨常軌、始能較易達到目的、此間官方及報界之意見、僉認日本對華政策、在最近將來、將漸轉向遵循外交路線、對中央政府談判之途、以求獲得減低海關稅率及開發河北經濟之權益、然後再進而解決各項懸案、預料若無枝節發生則中日談判將於九月間開始、又若干對華態度亻佳之日本報紙、日來對報告中國新聞、亦見審慎、此亦値得注意之一點也、

奧林匹克火炬開始燃燒情形

行政院決議 改組黔省政府任命各委

◎南京十八日電、行政院第二七五次例會、於十八日晨舉行、孔祥熙主席、㈠決議改組貴州省政府、任命曾經沅・王徵瑩・張志韓・胡嘉詔・周恭壽・韓德勤・何輯五等爲貴州省政府委員、並以曾經沅兼民政廳長、王徵瑩兼財政廳長、張志韓兼教育廳長、胡嘉詔兼建設廳長、㈡決議任命汪守珍爲中央救災準備金保管委員會委員兼常委、㈢院長提議、茲擬簡派王紹常爲魯第一區行政督察專員、孫則讓爲魯第二區行政督察專員、張里元爲魯第三區行政督察專員案、決議通過、㈣實業部吳部長呈請簡派李平衡包華國二員爲出席第廿一第廿二兩屆國際勞工大會（海事會議）我國政府第一第二代表案、決議通過、㈤內政部蔣部長呈請任命鄭□宇爲本部地政司司長案、決議通過、

尚有體育紀載 分見五八兩版

叛軍機飛臨瑪德里
西京上空受威脅
摩拉希望抵抗不致持久
瑪約加島上正在激戰中

◎直布羅陀十八日路透社電、今日有富於經驗之某觀察家、自瑪德里抵此、據其語人云、「西班牙政府之民團中、確有不少勇敢之士、爲余從來所未見者、惟因團員所執之武器、均極窳敗、致彼等所處之地位、皆甚困難、民團中類多只攜有鳥槍者、且有一部份團員所執之槍枝、係屬博物院中之陳列品、多有未經施放已逾一世紀者、余曾親見民團一隊、其中

男女皆有　背負長管之滕爾式槍、向前線進發、此項特式槍枝、吾人曾於客籍軍團之影片中見之、就余之觀察所及、叛軍目下所處之地位、已可將瑪德里置於其控制之下、蓋彼等現正在瓜特拉瑪叢山中、擁據固守、擁有大批軍火供給、及精於射擊之兵士、至於民團方面、則使用其古代大口徑之短槍、連續進攻、但仍未能將叛軍擊敗、目下叛軍只須等待

援軍開到　瑪德里地方即將隨時可以攻下云云」、該觀察家又稱、西班牙政府已作種種準備、擬將現駐距瑪德里七哩巴拉甲斯飛行塲中之大型飛機三架、從事撤退、最近有叛軍之飛機一架、飛臨瑪德里上空、並擲下小沙袋一隻於潘爾塔台爾蘇爾地方、袋上附有短簡、上有文字云、「此不過爲一沙袋、於此可見投擲炸彈之易矣云云」現時每日只有列車一次、由瑪德里向東開行

城中食物　即由該方面運來、大約此列車之目的地、即係伐倫西亞、但最近似已改往阿里坎特、就情形觀之、伐倫西亞境內之叛變情形、似較政府所承認者、更爲嚴重、瑪德里城中原定每晚十一時停止電流供給、以防叛軍空襲之辦法、目下已經取消、因在黑暗之中、每夜皆有劇斷喉管之暴行多起發生也、瑪德里郊外工人休息地開斯台爾坎浦地方、因被

恐怖手段　謀殺者之尸身、多呈腐爛、對於衛生、極有妨礙、故已關閉、禁止出入、目下紅十字會之標幟、已被自由濫用、甚至身着看護服裝之女子、皆攜帶來復槍、每輛紅十字車輛、亦均裝載武裝之兵士、現在瑪德里地方、完全由民團管轄、城中之婦女、多不敢戴帽在街上行走、即外僑婦女、亦皆如此、蓋儻因此而被誣指爲有產階級、無政府及共產黨人、曾加恫嚇、謂日後叛軍佔領京城後、凡有戴領結者、皆在鍘鑊之列云云、西班牙貴族之府邸、多遭刼掠及沒收之禍、多數寶藏、皆告失蹤云、

摩拉談話　◎葡京里斯本十八日路透電、西班牙叛軍首領摩拉將軍今日在此間語謁客稱、「余非預言家、不能確定瑪德里將爲饑餓而屈服、抑爲武力所迫而投降、余僅希望抵抗不致持久、俾免增無謂之犧牲、」將軍又稱、渠贊同佛蘭科將軍之軍事政策、至於西班牙之政體、將留待善良之西班牙人公決之云、

美三州仍有熱浪肆威

◎美國坎薩斯城十七日國民新聞社電、密蘇里·耐勃拉斯加·及坎薩斯三州、今日仍有熱浪肆威、氣象台預測、最近尚無進至百度以下之希望、威司康辛·伊利諾埃及印第安那四州之熱度、且有增加之勢、惟因旬日以來、該四州之紀錄、尚未過高、故微有增加、猶不足慮、南北達可太二州、則似有轉涼之望、然該處農民、已有百分之七十五需要政府救濟矣、羅斯福總統所委之旱災賑濟委員會、今日在德薩斯州之阿馬里洛開會、準備週巡災區、然後籌劃長時期之水利及養土程序云、

北路砲火猛烈
伊倫在圍困中
城內官軍仍準備抗戰
法飛機在交界處監視

◎伊倫十七日國民新聞社電、叛軍西北方面之陸軍、今日由海軍發炮掩護、全線總攻、經過皮大沙河流域、向海邊進逼、步兵抵伊倫後、即掘築壕溝、圍困該城、

◎法國南部安達易城十七日哈瓦斯社電、據法西兩國交界處接獲消息、稱西班牙官軍與革命軍本日仍在北部桑西拔斯天城與伊倫城一帶舉行激戰、雙方炮火均極猛烈、革命軍方面係由巡洋艦「埃斯班那」號與驅逐艦「佛拉斯戈」號向伊倫·桑西拔斯天·豐達拉比亞·巴薩奇四城·發炮猛轟·官軍所屬炮隊、則由瓜達魯布炮台（在豐達拉比亞城附近）向比利亞都城附近革命軍陣地發炮射擊、聞革命軍隊伍、業已行近伊倫城、惟城內官軍仍準備抗戰、截止發電時止、該城尚未陷落、

法國飛機數架　頃在兩國交界處上空飛行、監視邊界、俾勿爲西國交戰團體所侵犯云、又據西班牙南部塞維爾城（在革命軍手中）發出廣播消息、據稱地中海瑪育加島上官軍登陸後、即被島上革命軍擊敗、所有官軍非被擊斃、即棄械而降、聞是役官軍死二百名、傷六百名、（按此說與官方所傳消息適相矛盾、）此際革命軍自稱、業已握有全國西北兩部各省區、惟南部瑪拉伽約盎兩城官軍、尚在頑抗中、首都瑪德里城、現在如困核心、大抵不日可以陷落云、

中華書局初版新書
特價
照定價七折
十一月底止
郵費照定價加一成

實用中美會話　錢歌川譯註
S. A. Nock & H. Mutschmann: Spoken American
精裝一冊　定價一元二角
本書用最新美國的話語，敍述最新美國的事物，共分二十二章，每章談一個題目，從吃飯、穿衣、住房子、看戲，一直談到大學風光、參觀農場，到鄉下去過天幕生活等。全書用英漢對照，難字成語，一一詳加註釋。關於英國話中專有的表現法，除解釋外，又將其相當的英國話舉出，俾讀者可得參證，而收一舉兩得之效。故此書不僅是一本絕好的研究英國現代語的範本，也是一本美國的風土談，於美留學生固宜購備，即國內之學習英語言者，亦宜讀此，以辨別英美兩種語言之不同。

書的故事　張允和譯
M. Ilin: Black on White (The Story of Books)
一冊　定價三角
本書將文字與書籍之起源及演進，作成系統之敍述，使讀者閱讀以後，不僅了解記錄文化之工具如何發展而來，且可窺見人類文化傳承之歷史概況。作者能綜合世界史實，正確觀察，系統陳述，筆法新穎，趣味橫生，化沉悶爲活潑，以適合少年讀者之心理，尤爲本書之特色。
(丙394)25,8,13

呼埃斯加陣地
官軍猛烈進攻
冀切斷與薩拉高斯之交通

◎西班牙琶塞龍納城十七日哈瓦斯社電、本社新員特訊、北路官軍頃向呼埃斯加城與薩拉高斯城大道上叛軍陣地猛烈進攻、聞呼埃斯加方面叛軍、係由北路司令穆拉將軍親自指揮、官軍炮隊、現向該城西南某村開砲猛轟、以冀切斷該城與薩拉高斯城之交通、至向薩拉高斯城進攻之各縱隊、現距該城不過三十九公里、其先鋒隊業已抵達該城東南十八公里之某村、又在薩拉高斯城南、有貝爾希脫城者乃係軍略重鎮、設有飛機場一所、幷有鐵道經過其地、凡薩拉高斯城所需煤斤、均由此路運輸、此城現已爲官軍攻克、如此薩拉高斯之三面受敵、當不難攻下矣、此外巴育上校所部官軍、日昨在瑪育加島登陸、擊敗島上叛軍之後、本日即向桑泰瑪里亞城進攻、以期切斷巴爾瑪港、與島上其他部分之交通、另有數縱隊、頃在該島東部克利斯多港登岸、預料旦夕即可向巴爾瑪港進攻云、

北路採攻勢　東北路採守勢
西叛軍戰略

◎巴黎十八日哈瓦斯社電、此間軍事觀察家綜合本日所得西班牙戰訊、述其梗概、謂革命軍現在西部埃斯脫拉瑪杜爾省、（在巴達育士省以北）與北部基布士戈亞省、（桑西拔斯夫與伊倫城等均在此省內）採取攻勢、而在東北部薩拉高斯城、及地中海瑪育加島方面、則取守勢、至於官軍、則在南部安達羅齊區、（戈爾杜巴格勒那達省等在該區內）集中大軍、企圖進攻、至京北瓜達拉瑪山地一帶、昨日僅有砲戰、官軍曾施放流淚瓦斯、致革命軍略向後退、除此之外、該處戰訊、頗爲沉寂云、據浦爾哥斯城（革命軍國民軍政府所在地）本社隨軍記者消息、琶塞龍納城官軍、擬切斷革命軍所盤踞、呼埃斯加與薩拉高斯兩城間交通、但結果失敗、又官軍之在薩拉高斯城南面活動者、亦未得逞、巴達育士城爲陸軍革命軍攻陷之後、人民陣線黨員被殺者、已有二千餘名之多、城內已無左派孑遺、瑪德里城、現尚安謐、地中海沿岸迦泰根海軍根據地、有歸附革命軍之說、但此說尚未證實、

烏拉圭發起
調解西班牙內亂
美國務院頗爲冷淡

◎阿根廷京城十七日哈瓦斯社電、烏拉圭外交部長愛斯巴爾脫、昨日致電美洲各國當局、主張美洲全體國家、對於西班牙內亂、應即出而調解、俾使戰事得以早日終止、阿根廷政府接電之後、外長薩魏特拉賴瑪斯頃向報界宣稱、烏拉圭外長發起此舉、實可欽佩、但渠以爲西班牙叛軍、一日未經承認爲交戰團體、則調解行動、即一日難生效力云、

◎華盛頓十七日哈瓦斯社電、關於西班牙內亂、烏拉圭外交部長愛斯巴爾脫昨日建議、美洲全體國家、應即出而調解之後、此間國務院所感印象、頗爲冷淡、國務副卿費爾潑斯、頃雖向烏拉圭公使李麻林聲稱、美國政府對於該國牒文、當予縝密研究、但半官界人士以爲美國對於西班牙事件、以及歐洲任何事件、一槪不擬出而干涉、良以美國大總統選舉、當在本年十一月間舉行、苟在大選之前、干涉他國事件、實屬危險之舉、政府自不願出此也、

贊同不干涉西內亂協定
意正式表示種種困難
德聲明贊同但附二項條件

◎羅馬十八日路透電、意外相齊亞諾與英法外交會商後、旋即發表正式文告、表示意國贊同不干涉西班牙事務協定之種種困難、據稱、意國願守絕對普遍之中立、負責方面今皆謂贊成不干涉協定之其他國家、並未表示此種精神、當局並否認意國對法國之提議、乃一味延宕、以遂其私願、同時德政府已以覆文送交駐柏林法大使、聲明贊同英法不干涉西班牙事務之宣言、但附有某種保留、

德附條件與意吻合　柏林十八日路透電、德國接受法國所提議對西班牙事務保守中立之協定、附有下列三條件、㈠西班牙當局須釋放在瑪德里扣留之德國飛機、㈡各國製造戰品及飛機之實業界不得以飛機或軍火輸入西班牙、包括私人方面之供給在內、㈢有關係之各政府須遏止本國人民自告奮勇、赴西班牙協助任何方面、

◎羅馬十八日路透電、德國對於不干涉西班牙事務附有某種保留一節、一般人預料將與意國之意見相吻合、而可得羅馬官方之歡迎、即不干涉之舉、必須完備、始能收效是、預料今日此事必有發展、

大田報告日蘇關繫
絕無非武力不能解決之問題

◎東京十八日同盟社電、大田大使十八日列席外務省定例幹部會、關於最近之蘇聯情報爲重要之報告、蓋大田大使率直承認蘇聯第二次五年計劃、已收到所期之效果、正在進行最終事業、關於日蘇兩國關係之現狀、斷定絕無非武力不能解決之問題、並力言蘇聯政府如允撤退遠東兵力、對於日蘇不可侵條約之訂立、應與以好意的考慮、同時關於法蘇相互援助協定、英蘇借款、中蘇關係等詳細報告、現地之實情、正午散會、

太平洋圓桌會議
討論日本所要求均勢

◎約賽米且十七日同盟社電、太平洋會議、自十七日起舉行圓桌會議、討論英國復興運動之國際的反響、並由英美日各國代表熱烈討論、自保障菲島安全問題以迄海軍問題、關於保障菲島安全、日本並不甚關心、各國代表亦不若何注意、惟於海軍問題、則堅持所謂共通最大限度之原則、不稍讓步、各國代表對於海軍力、亦咸謂日本政府有確保其與英美兩國之均勢、此次會議所討論之要點如下、

㈠保障菲島安全、菲島代表由獨立國家之立場、主張獨力確保菲島之安全、結果關係各國政府、咸以締結保障協定爲最善之方法、

㈡若英美日各國間發生競爭建艦、事實上該大國間在太平洋不致引起戰事、蓋英美兩國政府既保持海軍力之均勢、復互抱絕對不訴諸戰爭之方針、復由技術方面觀之、以眞珠灣根據地爲中心之美國海軍、以新嘉坡要塞爲中心之英國海軍以及防衛本國領海之日本海軍、於事實上已確立不威脅不侵略之關係、

㈢日本政府所要求之海軍均勢、其根本在專與各國確保均勢之地位、故承認該要求、但共同最大限度、則務設定較低標準、

因妻懷孕患病求醫
汽車肇禍夫死輪下
驗屍時汽車夫未見案
死者之妻要求賠償一切

住居滬東榆林路同樂坊七十九號之三北人張約洪、四十二歲、近因其妻張氏受孕、患有腹瀉病症、遂於前日下午一時許、夫婦二人同乘王福昌所拉之人力車輛、擬往北京路石路某醫生處求治、詎經東熙華德路近茂記街、由東向西行駛之際、突有過路汽車一六六二一號、自後疾駛而來、該汽車夫竟欲超越張車、致後輪忽將該人力車猛擠翻倒、除將約洪與張氏兩人

跌傷甚重外、張妻與車夫王福昌、手足等處、亦略受微傷、嗣經捕房聞警到來、當召得救護車、將張送同仁醫院、醫治罔效、延至當晚九時卅五分氣絕斃命、並經匯山捕房飭探往查一過、遂將屍體舁入驗屍所、昨晨由第一特院委派唐檢察官蒞所、

驗明屍體　首據探捕禀明前情、並稱、昨曾命汽車夫於今晨到此候質、迄未見來、據調查所得、昨因天雨路滑、致肇斯禍、又據王福昌投稱、拖拉人力車爲業、昨日余照例拿進行駛、汽車後面趕來、將車撞倒、余無法窺見等語、又據張穆氏投稱、三十四歲、余昨從車上跌下後、手足

略受微傷、旗部則疼痛、終宵並嘔血、現家境異常清寒、請求該汽車夫賠償一切云云、唐君得供後、遂著令該捕房繼續調查外、遂諭驗得死者張約洪、男性、委係生前被一六六二一號卡車撞傷身死、屍交其妻張穆氏具結領殮

擅押或私賣存戶公債票案
通易負責人定罪
劉子康等四人各處徒刑一年六月
徐寄廎及蔣抑之等分別判處罰金

通易信託公司、因將存戶寄存之各種公債票私向其他銀行抵押、或竟擅自變賣、此種行爲、及至該公司於六月十五日倒閉後、始行暴露、一般公債存戶乃紛紛對該公司全體董事、監察暨總副經理等諸負責者、提起刑事自訴、請求依據刑法之侵占詐欺背信等罪、與公司法之二百卅一二三各條規定懲治、並附帶民訴、請求判令各被告賠償損失、迭經第一特院開庭研訊之下、除該公司董事長黃溯初（黃並兼任總經理）·常務董事劉放園·熊嘉謨·董事兼經理孫欣仲·董事劉王三·吳爾文·陳公治七名蹤跡不明、無從查傳、暫行停止審判、俟將來獲案、另行辦理外、其餘保管庫長劉子康、已經諭令羈押、經理周隆曦·董事周守良·郭建霙·監察蔣抑之·金維寀·鄭東明著各交保、而徐寄廎、因向不担任公司其他職務、僅命退候公判在案、昨日下午二時、屆宣判之期、自訴人方面有親到者、有由律師代表出庭者、被告僅在押之劉子康到案、餘悉缺席、劉推事率同書記官開庭、宣告判決、以劉子康·周隆曦·金維寀·鄭東明四名共同連續侵占他人財物、應構成侵占罪、各處有期徒刑一年六月、並各褫奪公權二年、劉子康在押、周金鄭三名仍交原保、其餘董監則依公司法分別論罪、以董事徐寄廎·周守良·郭建霙三人、共同對於股東會報告不實、各處罰金八百元、共同違反公司法分派股息、各處罰金八百元、應各執行罰金一千元、如易服勞役、其折算一日之數、以一千元與六個月之日數比例定之、其餘部份無罪、監察蔣抑之、共同對於股東會報告不實、[illegible]共同違反公司法分派股息、處罰金六百元、應各執行罰金八百元、如易服勞役、其折算一日之額數、以八百元與六個月之日數比例定之、其餘部份無罪、原告附帶私事、移送民庭訊核、

無錫暗殺案
孫坤濤等兩人
蒙冤大白

蘇州訊、無錫土販曾海珊、於廿二年被人暗殺未遂、牽涉江陰蓉西布廠職員孫坤濤與曾之小妾姚氏有姦情關係、共同預謀殺害者、案由無錫縣法院判決、孫坤濤·曾姚氏各處有期徒刑廿年、上訴高院、改判孫爲十年、姚氏爲七年、孫與姚氏奉判仍不服、上訴最高法院、經裁定發回更審、孫以曾海珊被害之日、本人適在上海布廠收帳爲理由、經傳證人證明屬實、昨日判決、孫坤濤與曾姚氏均無罪、

達興輪過定海
搜獲大宗煙土

定海訊、浙江水警第二大隊第一分隊、駐防定海已久、新任隊長周[illegible]日前到差後、以該處往來船舶甚多不易遍查、故飭特務員李子清·曾率水警在該輪埠嚴密檢查、[illegible]販毒者聞風潛匿、故飭緝私設法撈起、啟視果係煙土、權之、達二十斤、趕至三層貪究拘犯、因旅客衆多、無人承認、雖以一一拘究、僅將有嫌疑之水手丁善來逮捕、連同王四帶隊部訊、供多推諉、旋將人證移送縣政府訊辦、該輪聽其照常行駛、未予扣留、

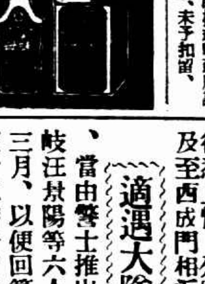

宿遷水上慘案
爲「二老爺」物色佳麗
擄船家女兒殺其父母
兩妹遭難姊幸免
棹舟至鄉公所報告擄以救回
高粱科內兩屍橫陳

徐州訊、宿遷雖居江北、而運河縱貫、無異水鄉、居民多以舟船爲業、有船戶羅繼全者、原籍睢縣、攜妻萬氏、及所生四女、業船於宿遷窰灣間、長女年華荳蔻、習於水上生活、往往東巾擺渡、一好女兒也、詎有同業船戶之張家才者、綽號張四禿子、與匪爲儔、因匪徒劉長業尋彼計議、稱有鄉宦李三老爺擬買一妾、

事成可獲重金……張劉二人遂潛謀綁架羅姓長女、復與窰灣地痞周麻子陳小三四人密議、於十一日下午三時、劉周兩人假扮客商、僱羅姓之船、由窰灣下駛、行至頭灣地方、張四禿子在岸上追喊、聲稱附船回家取糧、羅以同業、絕不之疑、至暮劉周兩人、忽稱船中攜帶私貨、吆合

停船靠岸搜檢……、張四長子亦帮同翻臉呵責、羅無奈停靠、劉周張三人、將羅姓夫婦拖往岸上秫科之中、四女本以船爲家、候於船上、約數十分鐘、劉周張三人返船、陳小三亦一同上船、由張搖舟、划往南岸、靠岸後拖羅姓之長次三三女上岸、（四女時方乳抱、臥於船中、）長女拚死不從、哭喊於地、四匪無法、乃將二三兩女、綁架而去、長女本善捕舟、至是

乃急棹舟進行……黎明時抵高板頭、急向釜山鄉公所報告、李鄉長率壯丁跟追、匪見追近、將兩女棄下逃走、羅之長女又划船至綁架地方、在高粱科內尋見其父母屍骸鮮血淋漓、已被殺斃、就近報告河北鄉公所、經鄉長訊問後、當派壯丁隊四出搜匪、將張四禿子捕獲、據供上述情形不諱、乃報由區公所將張匪解縣法辦、並通緝劉周陳三匪、羅某夫婦屍骸、則由其弱息領殮、情形至慘、

[illegible]

江陰北外覆舟
廿餘人均遇救

江陰訊、北外黃田港口、十六日上午九時、有王有林江船滿載乘客二十餘人、渡江往北、船抵江心、因風浪甚大、竟遭傾覆、經義渡局行船駛往撈救、直至鵞鼻洲東、將船拖住、共救出黃樓章陸福元等二十餘人、幸無一人溺斃、船主王有林被水巡隊帶局訊問、

蘇保安隊附等
被控瀆職解省

鎮江訊、該省保安司令部頃據吳縣市民呈控駐蘇保安第七大隊附苗德明、軍需張振和等、包扣烟犯內情瀆職舞弊、當令飭無錫區司令部派員赴蘇密查屬實、呈復到省、頃經陳司令當將苗張二犯撤職、並飭吳縣政府將重要關[illegible]

無錫全城
警士罷崗
原因爲反對警管區制
縣長召集訓話
決定抽調一部赴省受訓

無錫訊、本邑公安局最近奉民政廳令、改辦警管區制、並將原任崑山縣公安局長張達調任來錫、張局長業於本月十五日接事、因實行警管區、除將全縣各分局所局長巡官全行更調外、由省派警校畢業生警一百八十四人、警官三十餘人來錫、至各分局原任警士、擇少壯品學兼優者、送省訓練、老弱者即予淘汰、致

各警士咸惴惴不安　全縣舊警士、曾於日前具呈縣長、聲明不願受訓、願全體解職、要求發恩餉三月、以便分別遣散、另謀生計、前日城區各分局分別接收、各警士餉銀則發至十八日爲止、於是各警十分焦急、昨晚十時半、城區六個分局舊警士一百四十三人、自動集合、全體制服、徒手到隊、赴公安局請願、時張局長亦已得悉上情、分別派員勸導、張局長亦親自出外巡視、及至西成門相近

適遇大隊請願警士　進城而來、即在縣黨部門首作剴切之訓話、當由警士推出代表楊耀武許浩興王壽人郭亞東王臣岐汪景陽等六人、向張局長陳述苦衷、請求發放恩餉三月、以便回籍、時張局長表示有接受可能、時已邇夜十二時許、詎此時突有公安局省派學警一百餘人荷槍跑步而來、請願警疑係武力解散、秩序紊亂、紛紛逃避、學警於黑夜之中、亦爲示威計、開朝天槍一響、當時請願警士因係徒手、爲防範計、將學警之槍械二支截留、張局長則

退至縣黨部門房內　聞得槍聲、疑門外已發生流血之事、致受極大激刺、頓時暈厥、不省人事、少頃始醒、即命學警返局、詎未幾、又有槍聲一響、張局長遂二次暈厥、即由局醫診治後、由第二科長傅伯覺伴至鐵路飯店休息、同時因全城警士均已離崗、縣政府遂派保安隊出爲維護、請願警士因無結果、至昨（十八）晨一時許、又至縣政府請願、當由顧縣長訓話、令各警士務須

靜候命令不得妄動　關於治安尤宜注意、訓話畢、已近三時許、各請願警士、因不願回局、當晚暫由胡大隊附率領至廣勤路錫福菴暫宿、昨日全日、城區各分局警士均未上崗、下午六時、縣長再行在縣府召集訓話、除已決定抽調一百八十人赴省受訓外、其餘仍令各歸原局服務、均須絕對服從命令、並特抽定受訓警士留縣、此事當可告一段落、

來函照登
查本路新近改訂實行之「修訂客車行駛時刻表」內上行滬京夜特快車吳縣（蘇州）開時刻、應爲上午一·〇五、原書「下午」係屬誤排、請予更正爲荷、此致時報　京滬滬杭甬鐵路管理局車務處啓　八月十七日

名不虛傳！

數十年來
兜安氏藥膏始終最佳
皮病而用劣藥以致轉劇或釀成惡性者往往有之故欲免此虞而求速愈當用兜安氏馳名藥膏此膏乃皮病最佳藥品質效超羣盛譽久馳功能拔毒消腫止痛生肌兼治凡屬皮病無不立愈兒童嬌膚尤應採此
各大藥房均有出售
上海兜安氏西藥公司

上海市國貨運動播音演講

▼……每逢星期二在上海廣播電台

上海市國貨運動聯合會[illegible]、爰與上海市社會局商定於七月廿一日起、每逢星期二下午五時二十分至四十分、在交通部上海廣播電台（呼號XQHC週率一三〇〇）舉行國貨演講、本週由[illegible]擔任主講、題為「[illegible]全國婦女界倡」、演講詞如下、

諸位聽衆、今天是上海市國貨運動聯合會、與上海市社會局合作、請其接收之國貨廣播電台、每週舉行國貨演講之期、輪到[illegible]演講、已第五人了、以前蔡・許・潘・駱・諸君、講得很透徹、講成不善辭令、正在怕不到這目之時、幸見我會近來招考女訪問員、預備專誠向國貨家庭訪問、向各家庭勸用國貨、並且已分函各國貨團體領袖暨各該會委員、請其轉請夫人、均加入婦女服用國貨會、大約積數十年之經驗、深切欲達到國貨之目的、非聯合全中國家庭之主婦着手不可、所以鄙人今日所說、亦注重在婦女界方面、提倡國貨四字、早已洋溢乎中國、上海開通較早、各國貨團體所定之婦女國貨年、與兒童國貨年之名稱、已婦孺皆知、結果、市上依舊洋貨充斥、推其故、由於一班愛用舶來品者、認定國貨總不及洋貨之美麗、甚至有錢階級以用洋貨為時髦、用國貨為寒酸、此種劣根性、以旅居上海之闊人為尤甚、所以無論提倡國貨者舌疲唇焦、逢人勸勉、[illegible]充耳不聞、情願將有用之金錢源源流出、祇求本人舒服闊綽、不問國貨之不能暢銷、有礙工人之生計、試觀今年七個月內在上海市進口之煙草、共達四百九十餘萬元、在上海市進口之酒類、共輸入六十餘萬元、全國香水脂粉以及化粧品類、進口共值一百二十萬零二百元、與去年同期比較、又增加二十四萬餘元、玩具及裝飾品、最近六個月內、由外國輸入者共值國幣二十萬零九千一百七十一元、以上數目、皆有海關進口貿易冊可查、並非鄙人憑空捏造、以上開四項而論、實為我國金錢之流出、尚有外人武力侵略、較此尤為可怕、商人則不避危險、推銷為事、無可顧忌、稍有血氣之國民、焉可無動於衷、我婦女界、對於提倡國貨、自應共同努力、但經濟分職、婦女界總當心從事、其力量較男子更大、因男子雖成是男性而所有重大責任、係於女性身上、譬如我國衣食住行四大要素、衣食住行、花樣百出、偶令人目迷五色、婦女本人所穿之衣、以及子女之服裝食物玩具、與日常所用之化粧品等、已佔大部分、且男子所服之衣料、以及家內一切雜物、大都男子僅出金錢、採辦之權、均操於女子之手、全國女同胞自今日以後、苟能覺悟國難嚴重、各下決心、無論衣食住行各種物品、不為[illegible]二字所拘、抵禦外貨、祇購國貨、則雖有奸商貪圖厚利而販賣外貨、因無人光顧、結果無利可圖、亦必改營國貨、即各國貨工廠、因國貨銷路暢旺、生產增加、價格自必低廉、悉心研究、可以精益求精、則其式樣質地自然與舶來品並駕齊驅、國內商業與社會之經濟狀況、因是可以逐漸發展、國家何患不能轉弱為強、我國婦女界之好用舶來品、以上海為甚、都市次之、鄉鎮又次之、實為時髦二字所害、蓋上海五方雜處、外貨雲集、娼妓之多、甲於全國、娼妓知識淺薄、因營業關係、爭奇鬥勝、競購舶來品以裝飾、祇求鮮艷奪目、而能吸引登徒子之目光、固不足責、最壞者一般摩登女子、虛榮太太之流、要其美麗、不計金錢之浪費、相率效尤、花枝招展、競事奢侈、甚至小家碧玉、亦竭身模仿、倘平素用舶來品、即認為不時髦、風氣早開之都市、亦相習成風、金錢外溢、日甚一日、致國貨銷路遂一落千丈、智識階級之女同胞、苟能以身作則、服用國貨、使國人之誤用外貨為可恥、用國貨為時髦之心理、未始不能移風易俗、蓋時髦二字、本無一定標準、以前我國女子以纏足細小為時髦、現在則否、由此觀之、國貨何患不能替代外貨、惟望服用者、以愛國為前提、而[illegible]提倡者[illegible]、對於提倡國貨四字、應[illegible]進行以身作則、而喚全國婦女界倡、務使[illegible]、一介武夫、心直口快、不知輕重、以上所言、或有觸犯女同胞之處、尚希原諒、完了、

十餘年來 香港最劇烈之風災

陸上遭難者數十人

山石崩瀉活埋百人結果死三名

新寧輪死海員二人貨將喪失

◎香港十八日路透社電、星期日夜與星期一日晨間、襲擊香港之颶風、為一九二三年以還港地所遭風災之最劇烈者、計在岩石上破裂汽船一艘、陸上罹難者、共約數十人、財產損失達數十萬元、最巨之禍端、為太古公司之新寧輪船、在沙船灣任尼特廠擱淺、死海員兩人、該船與所載貨物、大約均將喪失、其他船隻擱淺者、至少尚有十艘、昨日終日接到溺斃觸電及倒屋而致身死之報告、惟斯坦萊區山石崩瀉、埋沒華人約百名、初以為死者必衆、但經救援後、結果僅死三人、亦云幸矣、自午夜至黎明、屋面之鉛皮、為風捲起、飛落街中、樹木吹折、牆垣坍卸、當時為狀殊險、風之速度、每小時達一百三十一哩、許多巨厦、連路透社辦公所在內、亦覺阽危、昨晨各街道滿播殘物、許多汽車、僅餘車身、車上裝飾、均為風吹失、亦足徵風力之猛烈矣、將近正午時、風威漸散、午後各路交通、均復常狀、蓋此不速之客肆威之後、已飄然遠引矣、

由港駛滬避風擱淺

太古公司新寧輪

船員旅客已為英艦救起　船已分裂下沉施救困難

英商太古輪船公司青滬粵線新寧輪、由港駛滬、因途遇颶風、在沙船灣避風擱淺、船已分裂、船員旅客、已由英艦援救脫險、茲誌詳情如下、

・・・避風擱淺・・・ 新寧輪總噸數一千五百五十五噸、淨噸一千五百七十噸、造於一九一六年、專駛青島上海香港廣州航線、以裝貨載客為主、今該輪於十六日由香港裝貨載客四十餘人駛滬、在途得海關無線電報告、颶風將來襲擊、船主英人得報後、即駛往沙船灣伍尼持山避風、及抵沙船灣後、擱淺於沙灘上、

・・・人員遇救・・・ 新寧輪擱淺後、船主即設法施救、奈因該灣為伍尼持山山脈礁石甚多、船底為礁石所觸破、海水浸入、當即發電求救、駛港英艦得報後、以沙船灣距港尚近、即駛往施救、業已將全體船員六十餘名、旅客四十餘名、完全救出、駛回香港登岸、船員均由港太古公司照料、

・・・船裂下沉・・・ 上海太古輪船公司、已得香港公司之電告、至於新寧輪因船底為礁石觸破、業已分裂、海水浸入、已漸漸下沉、雖已經港公司派拖駁設法施救、迄今尚未脫險、據航商之預測、因已分裂、恐難施救云云、

颱風在滇消滅

◎南京十八日電、中央氣象台息、颱風十八日晨六時越過滇省東南、風力亦減小、下午二時已在滇西部消滅、

◇太平洋又起新颶風◇ 本埠訊、太平洋所起之颶風、自十四日由香港登陸後、向桂滇方面推進、風勢已減、即可消滅、昨日在太平洋中(Guam)島北面、又新起一颶風、已吹至北緯十五度、東經一百四十四度、在一百二十海里範圍內、刻正向北西疾進中、預測該風如方向不變、則閩粵間海岸、又有被襲之虞云、

大中華橡膠廠興業股份有限公司

註冊商標　雙錢牌

球鞋　力士鞋　套鞋

工料獨佳　久穿不壞

中國第一創製

人力車胎　汽車胎　脚踏車胎

經磨擦　不爆裂　售價廉

發行所　上海愛多亞路東棋盤街六十三衖三十二號

各埠國貨公司國貨商號均有經售

上海　南京　漢口　廣州　重慶　溫州　蕪湖　汕頭

德使館派員赴陝調查

芬次爾自殺

◎南京十八日電、陝省府德籍顧問兼林務局副局長芬次爾博士在陝自殺後、邵力子已電知駐京德大使館、頃聞德使館已派該館秘書秘德、於十七日由平赴西安調查芬次爾自殺經過、

閩粵邊剿匪軍復員

◎福州十八日中央社電、閩粵邊區剿匪工作業告段落、第九師奉命復員、三綏區部決即由龍巖移漳、十七日由參謀長黃議芳率第一批部隊抵漳、司令官李延年俟大部到漳後可到、

平滬車在津軋斃四人

◎天津十八日中央社電、北寧路廿四次車、十八日晚七時許、由東站開往新站、途中適另一平滬機車開往東站、在陳家溝地方交車時有行人六名不及避、當被平滬車頭軋斃四名、另有二人受重傷、

梅樂和乘艦北上巡視

津浦平漢兩路走私絕跡

韓人浪人現多改營販毒貿易

◎南京十八日電、防止鐵路運走私總稽查處副處長李桐華、十八日晨由漢返京、當謁總處長安斯邇、報告平漢津浦兩路緝私經過、安斯邇現已變更原定計劃、暫不北上、聞該處未設前、華北走私貨物遍及津浦平漢兩路、並已深入江南各地、旋經該處派員分途堵緝、濟南以南之私貨銷路遂經截斷、致濟南成為私貨南運終點、最近復經關路兩方及冀魯各省軍政當局之一致查緝、緝私效能又有推進、津以南之津浦平漢兩路沿線大宗走私之風、均告絕跡、現再進一步為謀華北走私之澈底遏止、除已由該處向北寧路商洽協助緝私、及籌設津東站緝私分處外、一面並由總稅務司梅樂和乘艦北上巡視、俾能恢復秦島天津各海關緝私職權、在山海關及長城各口與沿海港汊、堵緝華北私貨之根本來源、

◎徐州十八日電、津浦路上走私之風漸戢、韓人浪人無技可施、現多改營販毒貿易、秘密運入蘇皖豫陝各省推銷、最近徐鄭各站、迭有破獲、

◎天津十八日電、海關總稅務司梅樂和、十八日抵秦皇島、並擬赴榆關北戴河等地一行、聞梅氏北來係避暑性質、來津否未定、

顏惠慶已准辭

繼任人選將發表

中俄友好商約待續商

陳介談話

中央社訊、外交部次長陳介、日前赴廬出席行政院會議、茲以滬上私務待理、故於十七日由廬返滬、昨晨抵此、記者往訪、陳氏發表重要談話如次、

顏大使辭職已照准 我國駐蘇俄大使顏惠慶、年老體衰、一再向外部呈請辭職、慰留無從、業已照准、繼任人選亦已內定、並已向蘇俄徵得同意、旬日內即可正式發表、顏氏在外交界供職多年、功績昭著、辭職後將在國內擇地休養、顏氏本人現在天津、不日將南下一行云、

賀公使下月中返國 駐土耳其公使賀耀祖、請假返國、已於上月十七日離土、抵達美國、將在美稍留、何日東返、外部尚未接其電告、大約下月中旬左右可抵滬、外傳賀氏返國後、外部因土國迄未在華設立使館、將撤銷駐土使館云云、實非確訊、據本人所悉、駐土公使館不致撤銷、縮小內部組織以省糜費、事或有之、但亦須賀氏返國後再行商定云、

商訂中俄友好商約 關於中俄訂立友好商約問題、自中俄恢復邦交後、迄今已多年、兩國關係日臻親善、商務亦年見增進、雙方為謀商務上便利起見、決於短期內商訂友好商約、蘇俄駐華大使鮑格莫洛夫曾數度與外部洽商、迄今雙方意見尚未能完全一致、尚待繼續商討、

國聯各組我設專員 國聯已定九月底舉行大會、討論修訂國聯規章問題、業已向我政府徵求意見、我國駐國聯代表團、在日內瓦所設立之辦事處、開會時、僅留有少數事務人員、即將調駐歐各使館人員出席、[illegible]辦事上當然感到許多不便、所以決定在國聯各組內、設我國專員、常駐日內瓦、可以隨時調查國際情形、並可代表出席各小組會議、

孔副院長暫不離廬 陳氏最後向記者稱、行政院例會、因天氣炎熱、改在廬山舉行、外交部方面由部長及本人依次前往出席、自廬會移[illegible]後、政院暫由孔副院長主持、故孔氏一時不能離廬、張部長、亦定本月底返京云、聞陳氏定廿日夜返京、

杭市大雷雨

◎杭州十八日電、杭十八日午後三時至四時大雷雨、交通為阻、市區各街衢多成渠、幸風勢不大、尚無大損害、

洛陽亢旱得雨

◎洛陽十八日電、洛陽三月末雨亢旱成災、十六日至十八日連日降雨、秋收有望、

臨時高考報名

展期五日截止

◎南京十八日電、本年臨時高考報名期、原定二十日截止、考選會為便利應考人、決展期五日、至二十五日結束、現報名者已達千一百餘人、預計報名期滿後、或將達兩千餘人之多、

蕭耀南柩運籍安葬

◎漢口十八日電、前鄂督蕭耀南靈柩、十八日午由武昌運回黃岡原籍安葬、何成濬等均在三北碼頭設宴致祭、

馬超俊今由青飛京

◎南京十八日電、馬超俊等一行七人、九日赴青島考察市政、茲已完畢、馬定十九日偕陳劍如乘飛機返京、其餘衛生事務所長王祖祥等數人、已於十八日晨先歸、

凌道揚赴粵期未定

◎南京十八日電、凌道揚業由綏返京、聞對就粵農林局長新職否未定、如赴粵履新、近期至速亦在下月、

包士和未失踪

德報記者

自蒙返平之某外人談

包氏現住多倫西北田莊中

◎北平十八日路透社電、代表德國烏爾斯坦報駐華之瑞士新聞記者包士和氏、兩月以前、因休假前往蒙古游歷、後即以失蹤聞、現在包氏之踪跡、已有人發見、此喧傳一時之神秘事件、於是可告一段落、蓋據頃自蒙古返平之某外人談稱、包氏現住於多倫西北數里、賴生氏之田莊中、並未感受任何困難云、該外人又稱、張北地方並無日軍、該處現甚安謐、惟曾有土匪進攻兩次、但均為傅作義部下所擊退、並加以重創、現駐察境之「滿洲國」軍隊司令李守信、仍在商都、歸化區域現均平靖云、

◎北平十八日中央社電、瑞士記者包士和、在蒙失蹤、經各方探詢結果、茲悉包氏尚健在、現居湧江德王府一瑞士教堂內、惟因種種關係、一時尚不能返平、

張家口訊、德國烏爾斯坦報駐平記者包士和、於兩月前來口、拜訪前察主席張自忠、及外交部駐察辦事處特派員岳開先、請求發給護照、赴內蒙視察、經主席張自忠及岳特派員一再攔阻、告以察北之張北縣境尚可發行護照、內蒙地方、情形複雜、前往視察、危險堪虞、故未發給護照、經包氏立具甘結、情願冒險前往、外交部駐察特派員始發給護照、自離張赴蒙之日起、已兩月於茲、迄無下落、德國新聞社駐平記者米和伯、路透社記者奧理爾二人、於十四日下午來張、十五日赴外交部駐察辦事處探問、經負責人談稱、察北消息斷絕、包氏失蹤與否、尚不可知、米奧二氏經於十五日下午搭乘平包車西行、赴綏遠訪查云、

金山中校長易人

金山訊、本縣縣立初中校長汪若望、任事以來、五載有半、茲忽奉江蘇省教育廳令飭教育局轉令撤職、該局奉令後、昨已轉令該校長即照準備移交、並以學期開始在即、暫派縣督學何煥章代理、籌備開學、

蔣委員長分日傳見

粵各機關長官

◎廣州十八日電、蔣委員長為指示黨政軍人員工作方針、特定分日傳見各機關長官、十八日召見省黨特派員、十九日市黨特派員、二十日省府主席及委員廳長、廿一日廣州市長及各局長、廿二日四路軍總副司令參謀長及各路軍區司令暨各師旅長、廿三日四路軍海空軍司令虎門要塞司令等、

指示整理粵市黨務

蔣委員長陳立夫

◎廣州十八日中央社電、蔣委員長陳立夫十八日下午二時在市黨部召見省市黨部特派員、指示整理黨務辦法、

談桂事盼李白顧大局

王寵惠昨返滬

中委王寵惠、自上月二十五日、由滬赴廬、會晤蔣院長暨中樞各要人、洽談時局、即留廬避暑、前日下山、偕秘書馮執正、昨午抵滬、下午在寓接見新聲社記者、王談、關於桂事、余所得消息不一、有謂即可和平解決、亦有謂其間尚有問題在、惟吾人總盼李白能顧全大局、和平解決、據悉、陳濟棠決於最近出洋、上次渠派黃麟書代表北來、曾攜帶帳略、呈中央核奪、要求諒解、本人確擬南下一行、惟因鼻疾未痊、須暫留滬就醫、繼續洗滌餘膿、待至十日間、再行前往云云、

粵裁廢苛雜十種

◎廣州十八日電、粵現有捐稅名目繁多、宋子良到任後、遵奉中央解除粵人痛苦之旨、力主裁廢、經設立裁廢苛雜審議委員會、逐一審查、凡妨害國民經濟及地方收入者、均將裁廢、十八日省務會議已經通過、宋子良提出之各縣房捐・漁業稅・士敏土附加・廢爛膠輪稅・機器稅・佛山戲院附加・台山灰捐附加・磚捐附加・連江口生猪出槽捐・瓊崖牛猪出口捐等十種、先行撤裁、聞尚有十種應行裁廢之捐稅在審議中、又穀米稅一項、並經議決永遠廢除、

棒球聯賽

中華棒球今日戰業餘

下午四時起在申園

雙錢杯

夏令足球賽

大中華橡膠廠雙錢體育會主辦之雙錢杯夏令足球賽、已於上週開賽、觀者不下八百餘人、首場為雙錢對江南之表演賽、由該廠廠長黃伯勤行開球禮後、旋即鏖戰、雙方實力平均、故戰來異常緊張、良以雙錢隊擁有球壇名宿、卒以五比一獲勝、次為杯賽、茲記其比賽結果如下、

雙錢勝江南　五比一

中航勝逸明　六比三

華南勝華僑　五比二

悠社勝大明　一比〇

▼念三日比賽秩序

江南—恒大（杯賽）上午七點十五分

雙錢—中航（表演賽）上午八點半

逸明—華僑（淘汰杯）下午三點正

新生—滬衛（杯賽）下午四點十分

中華小球昨賽結果

星光勝毅育	賽字組	一對〇
華鳴勝伯華	汰字組	八對一
猛獅勝鷹爪	淘字組	七對三
進德會勝飛會	會字組	二對二
偉北北勝青中	育字組	三對三
協卅A勝進德體	體字組	四對一
德律風勝白鶴	會字組	五對三
友光勝單隊	育字組	三對〇
東北勝革志	德字組	三對一
興泰申勝雄北健	進字組	一對〇棄權
順記勝進德	進字組	三對二

▼中協小球會

本週秩序

隊名	組	時間	裁判員
美光對志怡	中	七時	吳鑫邦
玩對偉光	協	八時十分	曹憲延
餘興對公一	協	九時廿分	張志祥
滬衛對康華	中	十時卅分	吳[illegible]
梁商對勵德	協	一時廿分	毛炳荃
幹友對北星	協	二時卅分	徐步[illegible]
康隊對興[illegible]興	中	三時四十分	徐[illegible]
西姚對華隊	中	四時五十分	[illegible]

前賽結果

美光勝偉光C	中	一比〇	徐步[illegible]
梁商勝亞康	協	棄權	張[illegible]
中協勝[illegible]	表演	七比一	潘伊[illegible]
幹友勝[illegible]德	協	四比二	吳鑫邦
北星勝餘興	協	五比一	徐步[illegible]
玩玩勝公一	協	三比二	朱[illegible]海
志怡勝滬衛	中	一比〇	吳[illegible]
西姚勝興[illegible]興	中	九比三	曹[illegible]延
偉光D勝興[illegible]	協	三比二	朱少[illegible]
康隊勝康華	中	五比二	馬文[illegible]

「附註」（一）中字組偉光C隊因紛爭要求退出、經本會委員議決准之、（二）協字組康樂隊觸犯本會之規定、且取棄權之行為、經本會委員會議決、取消該隊會員資格、

時報滬杭甬客車時刻表

（中華民國二十四年十二月二十一日起實行）

滬杭線　下行車　上行車

曹甬段　下行車　上行車

[illegible]	[illegible]

M,231,

第三種愛的霜

乃汝所應備之基本美容品，

夏季化妝，汝尤需要。

汝從未使用第三種愛的霜乎？故汝亦從未發現汝之容顏尚可使之益增美麗也。盍請置備一瓶？第三種愛的霜嘗能予汝容顏以最嬌艷自然之色調，即其緋，絳，白，黃之四種顏色，可使膚色蒼白者，轉變健康紅潤，而皮膚黝黑者，得以改為白皙明朗。且能收斂毛孔，使之滑澤柔嫩。故於施用以後，種種容顏缺憾，莫不頓其糾正而合乎標準之美。此所以為應備之基本化妝品也，善為化妝者，豈可無此！至夏季化妝之困難，盡人皆知日光晒黑皮膚，並使粗澀，汗水妨礙脂粉而難化妝，如用第三種愛的霜後，決可不再感受日光與汗水之厭煩也。時屆炎夏，尤為汝所需要也。

上海茄勒路一六四號●電話一八一二二〇

東方化學工業社

本市永安大新新新華新麗華福安國貨公司等有售

全國及南洋各地大商店均代銷